朝鮮日報
五日夕刊八面
發行兼編輯人 安在鴻
印刷人 朴昌[illegible]
京城府[illegible] 朝鮮日報社
電話番號(光)二三〇〇番

社說

## 增加되는立稻差押

### 農村朝鮮의危機

一

昨年一月中 京畿道管內의京城地方法院과仁川 驪州 水原各支廳에서取扱한 農民의立稻差押件數는 五百二十件으로其中個人債權에依한것은 不過二十六件이오 會社其他財團債權에依한것은三百九十件이며 特히金融組合에依한것은 一百四件이라는內譯을보이고잇다 못살겟다는소리가 해가박구일사록 더욱놉허가는朝鮮의農村에서 늘어만가는負債로말미암아打作을하지못하고 세워노흔立稻를差押當하는貧農들이 얼마나만흔가할것은 昨日本紙二面에報道된 如上의數字로 넉넉히想像할수잇슬뿐아니라 또京畿道에比하야 耕作面積과 小作農民이數로써優越한 三南에잇서서는 비록目前에信憑할만한調査가 아직入手되지아니하얏다할지라도 京畿道管內의立稻差押件數보다는 만흐면만헛지 못하지안흘것을짐작하매 더욱오늘날農村의現狀은 暗澹한가운데잇슴을痛感할것이다

二

朝鮮農村의疲弊의原因은 여러가지로헤일수잇스되 가장農村을攪亂破滅케하는者는 各種名目으로써 던지어지는 大小金融業者와金融機關의 農事貸金의觸手이라한다 個人과또는財團에對한 農民의負債는 一年間血汗을뿌리어가며지은穀物을 農民의손으로부터 剝奪하야가고 穀物의主人은 뭉이어糊口할아무것도 거두지못하게하고만다 그럼으로農民의負債는 農民의鬼門이며 이것의債權者는 事實上그들의死命을制하고잇다 이제前記京畿道管內의調査數字中 內譯에表示된債權別에依하야보건대 이와가튼死命을制하는暴君으로서의個人은 二十六件으로 總件數의五%에不過하되 會社及其他財團은 三百九十件으로 總件數의七十五%에達하며 特히農村에잇서서 細民金融機關으로서存在한다는 金融組合은一百四件으로總件數의二十%에達하야朝鮮農民을괴롭게하는魔手가個人에보다도 組織的農村吸取의事業을, 大規模로進行하고잇는會社及其他財團(그大部分이新來金融資本인것은 再言을不要한다)을首班으로하고또農民을爲하야잇는줄로 宣傳되고잇는金融組合이이에參加하고잇는것을 明確히表明하고잇다

三

再昨年에는 全朝鮮의六百餘處의金融組合에서 貸出한金額이 一億二千萬圓에達하얏스며그리고滯貸金의回收를目的으로 可憐한農民으로부터 立稻를差押處分한것이 六百二十個所의金融組合에서 一千三百三十餘件이라는 數字에이르럿섯다 이제吾人은 最近昨年一年間의 如斯한現實에對한調査數字를가지고 再昨年과의增減比較를 하야보이지못하는것을遺憾으로생각하거니와 何如間昨年中 京畿道內에서만의五百餘件이 再昨年中의立稻差押總計一千三百三十件의 約半數를차지함으로보아서 昨年中의十三道의總計件數가 再昨年의一千三百三十件에 不下할것이事實일것이다 吾人은이렁으로써새삼스러히農村에잇서서의金融組合의소임(役割)이 如何한

## 上海調査第二報告

# 「攻擊은專혀日本軍」

## 目的은吳淞砲台占領이라고

## 聯盟空氣俄然變化

【제네바十四日發電通】 緊急上海調査委員의第二次報告는一月二十九日以來의日中停戰破綻狀況에關하야詳述하엿다이로써于先終了한것으로今番의報告는前回에比하야批評的으로聯盟側의注意를惹起하고잇다

【제네바十四日發電報聯合 天候不良延着】 上海事件에關한國際聯盟上海調査委員會第二次報告는 今日正午公表되엿는데第二報告는上海駐在伊太利總領事「치-아노」伯署名하엿다右報告의內容은如左

日本軍이虹口占領으로 虹口一帶는恐怖時代가出現케되여公然한戰爭狀態가數日間을繼續하게되엿다攻擊은專혀日本側에서햇다日本軍이攻擊하는目的은吳淞砲臺를占領하야一切의中國軍을上海에서相當한距離까지驅逐하려는것이다虹口에잇는日本人以外의居住民은거이全部가避難하게되엿다日本領事도亦感情이昂憤하야混亂狀態에至한境遇에自國民의擧動이矯激하엿든것을容認하고잇다그러나其後情勢는改善되여相當히不好하든日本人도日本에送還되엿다但本委員會는日、中兩國中何者가休戰을破壞하엿는지를決定하기는不可能하다

## 總會召集氣運急成

【제네바十四日發電通】 總會召集을 躊躇하든『제네바』空氣도上海第二次現地調査委員의報告로 顯著히動搖하기始作하야臨時總會召集의機運을强要하는傾向이다

## 日中代表參加한 非公開會議召集

### 聯盟態度極强硬

【제네바十四日發電報聯合】 上海問題에對하야聯盟이强硬한態度에關하야는各國이모다確信이업고突然히現地에의情勢의推移如何를觀望하고잇는데十五日日中兩國을加入한非公開理事會를열고善後策을協議하기로되엿다 日本代表佐藤大使는今日聯盟의法律專門家인佛蘭西「쿠네·마시그리」氏를訪問하고總會招集問題에關한聯盟側의意向을聽取하엿는데聯盟側의態度는相當히强硬한듯하다

## 中國代表가 特別總會要請

【제네바十四日發電報聯合】 中國代表顔惠慶氏는今日理事會가自進하야總會를召集치안는境遇에는聯盟規約第十五條第九項末段의規定에基하야어데까지特別總會를要請할決意를明示하고잇다

## 獨逸의要求로 公開理事會開會

### 『메멜』地方問題로

【제네바十三日發電通】 國際聯盟公開理事會는獨逸의要求로十三日午後四時부터開會하고獨逸과『리스아니아』間의紛爭中에서未決된『메멜』地方憲法侵犯問題에對한委員會를設置키로決定하엿다

## 調査委員一行 桑港發日本向

【桑港十三日發電通】 國際聯盟中國調査委員一行은十三日桑港을出發하야『몬로-지』號로日本에向하엿다

## 波蘭代表의 道義的軍縮覺書

【제네바十四日發電報聯合】 一般軍縮會議는先週에各大國代表의演說을終了하고今週末外지는大體一般的討議가못나리라한다議長『헨더-슨』氏는各國代表部에個案이具體的軍縮案을要約한文書를提出할것을要請하엿다此에對하야波蘭代表는今日大詰項을含한道義的軍縮覺書를提出하엿다

二、國際新聞會議를大開會할事
三、國際問題를取扱할「라듸오」放送映畫劇場等의取締
四、戰爭排擊目的에基하야學校敎科書의改訂
一、虛僞의情報를公布한과가든것은一般에對한戰爭煽動을禁止하는國際法規를設하야此에各國의國內法制를準據식힐것

## 郭氏三國公使게通達

### 兩軍撤退條件附 停戰勸告를應諾

【北平十四日發電通】 郭泰祺는昨日英、米、佛公使에게日中兩軍이同時에同距離를撤兵하는時는中國은停戰調停에應하겟다고通達하엿다

## 英米佛伊가 新調停案通達說

【北平十五日發電通】 中國側報道에依하면在上海英米佛各國公使及伊太利代理公使等이商議한結果上海事件新調停案을十四日日中兩政府에通達하엿다고한다

## 第〇〇〇團 死傷者七十名

【吳淞十四日發電通】 十四日正午外지에判明된第〇〇〇團時

## 蔣氏靜觀態度拋棄

# 直屬軍四個師派送

## 第十九路軍의軍服着用시켜 大部隊가出動開始

【天津十四發電報聯合】 當地某所着電에依하면蔣介石은從來靜觀하든態度를一變하고直屬한四個師에게第十九路軍의軍服을着服시키고上海送援을決定한後이미大部隊는出動을開始하엿다

## 中央執行委員이 武力抵抗決議

【上海十五日發電通】 孫科、陳友仁等在上海中央執行委員二十四名은政府에徹底的武力抵抗、上海에의增兵、滿洲에飛行機襲擊을하야日本軍의即時撤退를要求하고上海事件과滿洲問題를不可分으로하야交涉하기로한다는決議電報를發하엿다

## 蔣氏가先頭出馬乎

【南京十五日發電通】 蔣介石은十四日朝入京하야羅文幹何應欽等과上海事件에對하야協議하고蔣自身이上海에가서問題解決에努力할模樣으로今日도아즉協議할터이다

## 中央援軍到着 一齊히戰線參加

【上海十五日發至急電報聯合】 中央軍은마츰내出動하야第八十八師는第十九路軍總指揮蔣廷楷氏의指揮下에加하야一部는旣히上海에到着되여戰線에參加하엿고續續新員中이요又蔣介石氏는軍政部長何應欽氏와協議키爲하야十四日浦口에向하엿다

## 田代少將을 臨時參謀長任命

【東京十四日發電通】 中國公使館武官田代院一郞少將은臨時로第〇師團參謀長이되엿슴으로南京駐在參謀本部附原田熊吉中佐는公使館附武官代理로任命되엿다

## 日本軍의 部隊長會議

【上海十四日發電通】 植田〇團은十四日午前十一時上陸을完了하고一部는곳吳淞에向하엿는데他는大日本紡、豐紡、東洋紡其他의分宿待機中이다午後二時부터公大紡司令部에서〇團長以下各部隊長會議를開하엿다

## 日本陸軍上陸

【上海十四日發至急電報聯合】 十三日午後吳淞河口에着한〇〇、〇〇輸送艦隊에게掩護되여

〇隊는十四日午前七時護送艦〇〇〇艦의〇〇의援護射擊下에上陸을開始하고同八時半全員의上陸이完了하고〇隊를先頭로黃浦江岸空地에整列하〇隊마다命令을밧고直時各部署에派하엿다

## 中國을四區로分擔

# 國防責任正式決定

## 徐州會議의結果

【天津十三日發電報聯合】 國民政府軍事會議는過般來全國防禦任區域을協議中이엇는데今回徐州會議에서마츰내左와如히正式決定을보앗다

第一區黃河以北
司令 張學良
副司令 徐永昌
第二區黃河以南楊子江以北
司令 蔣介石
副司令 韓復渠
第三區楊子江以南福建浙江
司令 何應欽
副司令 陳銘樞
第四區廣東廣西兩省
司令 陳濟棠
副司令 白崇禧

## 金澤久留米外 上海派遣部隊別

【東京十四日發電報聯合】 上海에派遣된陸兵은金澤第〇〇團及久留米混成第〇〇旅團外左의〇〇部隊가派遣되엿다

一、中野〇〇隊第〇聯隊의〇〇部隊
一、立川〇〇第〇聯隊〇〇部隊
一、三島〇〇〇兵第〇隊及第〇聯隊〇〇部隊
一、濱松〇〇第〇聯隊〇〇部隊
一、各務原〇〇第〇聯隊〇〇部隊
一、廣島〇〇第〇隊第〇〇部隊
一、久留米第〇〇〇第〇〇〇部隊

## 左近司次官 芳澤外相訪問

【東京十四日發電通】 左近司海軍次官은十四日午前十一時芳澤外相을訪問코上海事件今後陸戰隊의任務에對하야協議코午後零時半에辭去하엿다

兵의犧牲者는如左
戰死 十四名
負傷 五十六名

## 『로잔누』에 開하려든 賠償會議延期

### 英外務省도同意發表

【倫敦十三日發電通】 英國外務省은十三日聲明書로써白耳義、佛國其他諸國으로부터『로잔누』에서開催할賠償會議의開催를來六月外지延期하기로同意하얏다고發表하엿다

## 中軍大部隊 鎭江에서輸送

【上海十四日發電通】 陸戰隊發表=中軍捕虜가말하는바에依하면鎭江에서大部隊의中國軍이輸送되여그中約一千名은吳淞에他八百名은江灣에他若干은閘北에入한模樣이다

## 軍隊의租界上陸을 英米領事가抗議

### 『軍事行動根據地는不可』

【上海十四日發電通】 日本陸軍의租界內上陸通過에對하여英米總領事는十四日各其文書로써村井總領事에게對하여租界中立을嚴守하여달라租界를軍事行動의根據地로하지말라는意味의抗議的通告를하엿는바日本側은武裝軍隊의租界內上陸通過는英米에도最近其前例가잇고且司令部는租界外에잇서別노反駁하지안코適當한機會에說明하기로되엿다

## 日、露秘密協定說

### 勞農露國側은否定

【莫斯科十三日發電通】 日露秘密協定成立說에對하여勞農政府側은此를否定하고如左히말햇다 『리트비노프』外交人民委員長의提案한不侵略條約締結에對하여는日本은아즉回答이업스나秘約成立等의風說은右提案에서起한浪說일것이다

## 植田〇〇團長 公使、司令歷訪

【上海十四日發電報聯合】 植田〇〇團長은十四日午前九時日本總領事館에重光公使를訪問코村井總領事野村〇〇司令長

## 日本軍側에서

# 中軍撤退要求方針

## 不應이면實力行使

【東京十四日發電報聯合】 十三日吳淞에上陸한金澤第〇〇團長植田謙吉中將은마츰내十四日中國第十九路軍長蔡廷楷氏에對하야上海의平和와安寧을維持키爲하야同軍의上海脅威를加하게안흘地域外지撤退하도록日時를限定하야要求하게되엿다同軍으로서此通告에應치안는境遇에는斷然日本軍은實力을行使하기로되여一兩日中의事態는重大視되고잇다

## 準備事情으로 二、三日後로延期

【上海十四日發電通】 植田〇團長의中國軍撤退要求는準備形便上三日後로될模樣이다

## 〇〇團은 楊樹浦에到着

【吳淞十四日發電報聯合】 本朝到着의〇〇團은午後五時楊樹浦에到着햇다

## 馬占山과丁超 新國設立에一致

### 基本四項目도協定

【哈爾賓十四日發電通】 丁超와馬占山의會見은十三日夜에至하야도아즉繼續되는데其席上馬占山은黑龍江省長就任에압서丁超로부터一切의引繼를受한後長春에서開催하는省長會議에對한態度를決定키爲하야重要協議를하고其結果滿蒙新獨立國家建設의基本項目으로

一、三省의統一
一、〇〇〇의擁立
一、憲法의制定
一、兵事衛關의機構

에對하야는어데까지他省과步調를가티하야最善의努力을不辭하기로完全한意見의一致를보앗다

## 新國家統一會 奉天에서開催

### 諸般準備도完成

【奉天十四日發電通】 長春에서開催키로되엿든新國家統一會議는마츰내奉天에서開催키로되여奉天省長의招請으로急遽吉林을出發한熙洽은十四日夜來하야張景惠、馬占山도十五、十六日에繼續來奉할터이다新國家組織討議를進行中인東北政務委員會는茲에成立되여歷史的建設會議는來十七日부터開催될터이다

## 馮玉祥軍外 南京으로移動

【南京十五日發電通】 第五十四師의一部와馮玉祥의大刀隊는十四日夜上海에向하엿다砲兵隊는移動하는模樣이업고市中人心은커윽히安定되여平穩中이다

## 寶山縣正門外의 中軍彈藥庫爆破

### 日本空軍爆擊으로

【吳淞十四日發電通】 日本空軍은今日午後爆擊으로吳淞西一哩寶山縣正門外에잇는殘存中軍의彈藥庫를完全히爆破하엿다

## 十九路軍이 塹壕構築中

【上海十四日發電通】 十九路軍은眞茹北方에盛히塹壕를構築中인데此外各處에戰備를整頓하고잇다는確報가잇다

## 青雲路도攻擊

【上海十四日發電通】 司令部發表=全線에亘하야中軍의情勢를偵察中이다아즉靑雲路西方에잇는中軍陣地를目下攻擊中이다 (午後三時着)

## 臺灣總督辭表

【東京十三日發電報聯合】 太田臺灣總督은十四日午後九時卄分東京歸着으로歸京하는바政府는太田總督의辭表提出을기다려서直時로後任者를決定할模樣인데目下의形勢로는井上準之助南弘宮田光雄의諸氏가有力視되나

## 熙洽來奉

### 各省首腦會見 建設問題協議

【奉天十四日發電通】 吉林省長熙洽은吉林省政府各廳長及長春市長以下從者二十二名을引率하고十四日夜十時三十分奉天에드러왓다四五日滯在하며臧式毅張景惠等各省首腦部는滿蒙新國家建設에對하야協議할豫定이다 熙洽은말하되이번온것은本庄軍司令官에게人事하려는것이主要目的이엇는데滯在中에臧式毅張景惠馬占山等各省首腦者와會見하고新國家建設에對하야協議할豫定이다各地에蟠踞하는敗兵도大體로討伐되엿슴으로今月一日速히新國家를組織하야民心을安定식히는것이必要하다國體를如何히할것이냐에對하야는各省代表會議에서協議하고또民意에間치안코는決定할수업스나滿洲의人民은旣히軍閥政治에壓症에나서〇〇의出馬를希望하고잇는模樣으로立憲〇〇으로될줄로안다

## 引翔鄕占據

### 上陸後處女戰

【吳淞十四日發電通】 十四日吳淞에上陸한金澤〇團林〇隊는午後二時飛行隊掩護下에中軍을擊破하고午後五時引翔鄕을占據하엿다

## 特務部長來哈

### 各要人과會見

【哈爾賓十三日發電通至急報】 關東軍特務部長駒井德藏氏는本日正午哈爾賓飛行場에到着直時로特務機關에서板垣關東軍參謀土肥原哈爾賓特務機關長及馬占山과會見하고滿蒙新〇〇〇〇에關한統治方針에對하야重要協議를遂하고다시張景惠와同樣의會見을한後其結果를보아서長春에서不遠間新國家巨頭의全體會議를開催하게될模樣이다

### 人事消息

◆水野重功氏(京城地方法院檢事正)十五日仁義洞官舍에서遭外艱

### 八面鋒

〇 安達이가고、井上을이긔든民政黨에서는、宇垣大將의入黨運動이猛烈하다고

〇 蹶步? 跳步? 아즉은散步

〇 總督府에서는、近來에업는大異動에잇섯다、送別歡迎에、料理店에서는利益이잇슬듯

〇 軍縮會議에서는、各國代表가모다長廣舌、羊頭狗肉의展覽會

## 日本軍運送船을 中軍이銃火猛射

### 兩軍은大激戰

【上海十四日發電通】 第〇艦隊司令部發表=十三日陸軍輸送船隊가吳淞을通過할때에海軍은協力中軍制壓에努力하야猛烈한銃火를加하야無事히陸軍船隊를通過식혓다同日戰鬪는去四日戰鬪에匹敵할激戰으로夕張은吳淞方面第一線에서의陸軍을擁護하는同時에日本飛行機는十四日午前中吳淞鎭砲臺方面에爆擊을加하야中軍에게多一한損害를與하엿다

## 日本軍爆擊機 第二陣地猛擊

### 中軍飛機襲來로嚴戒

【吳淞十四日發電報聯合】 今日午前七時부터約一時間동안日本爆擊機〇機는吳淞鎭의中國軍陣地에猛擊을加하야中軍의第二陣地에多大한損害를주고十一時에赤色戰鬪機가中軍機一機가吳淞下流로寶山縣方面에날러갓슴으로日本全線部隊는緊張하야中國機襲來의警報를發하야中軍의空襲을嚴戒中이다

## 中軍討伐次로 依田〇團出動

【錦州十四日發電通】 依田〇團은錦中方面의敗兵을討伐코저하야十四日午前八時錦州로부터出動을開始하엿다

## 陸軍과陸戰隊 交代키로決定

【上海十四日發電通】 陸軍은明日부터陸戰隊와交代하야全線에就하기로되엿다交代後海軍陸戰隊는主로日本人居住區域을防備할터이다

泄瀉.腹痛.胃腸加答兒의速治良劑

健胃固腸丸

胃腸의疾患에 每食後五、六粒式常用하시면如何한重症이라도奏効適確하고毫도副作用이업습니다

◎主治効能 暴飮、暴食、食傷、水傷、吐瀉、腹冷、消化不良、時候障害等으로나는모든、泄瀉와腹痛을고칩니다

小兒에게는專門의小兒固腸丸이有함

藥價 卄錠五十錢 一圓 三圓 五圓 十圓

新發賣品 服用키쉬운錠劑

泄瀉腹痛에 一回三錠 胃腸衰弱엔 一回一錠

價 七回分 金五十錢 十六回分 金一圓

大阪市東區伏見町 合資會社 谷回春堂 振替大阪一七〇番

# 十餘個中等校網羅 近來稀有의秘密結社
## 鍾路署四十名檢擧取調코 今日에十七名을送局

작년말이래 시내의종로경찰서고등계에서 시내중등학교학생을검거하야취조중이든사건은만년으로검거하고한편으로는석방하면서취조하기를 이개월간이나계속하야그간는사십명의학생을취조하여온 중등학교학생을중심으로한 비밀결사 경성독서회(讀書會)(꾸이볼, 에쓰, R·S)사건은그중사건관계자로 이십명갓가히남기어두고 취조중이다가금십오일오전에리평산등십칠명만을치안유지법위반(治維法違反)의죄소의견을달아 경성지방법원으로 넘기엇다그중에는시내동덕녀자고보(同德女高普)사학년까지단이든 박진홍(朴鎭洪)이란녀자까지들어잇서 작년춘기이래시내의 중등학교십여개소를망라하야 긔하잇는데로동맹휴학을지도하여온것으로학생비밀결사사건으로는 학생계에 은연한세력을가진 근자에보기드문사건이엇다

### 各校의代表者로 京城讀書會를組織
#### 李貞雨、權泰用等理論을指導 主謀李平山活動經路

사건의 경로를보건대 종래사회운동선상와 제삼공산당인『엠·엘』당계통의 리평산(李平山)이가상해(上海)북평(北平)방면으로다니든동안에한위건(韓偉健)등과 협의한결과 조선내의학생측에주의를 선전할 계획을세워가지고 재작년가을에 조선에들어와 경성에머물러잇스면서 학생측에 독서회를 세우게되엿다 그리하야 시내중앙고등보통학교학생리상요(李相堯)외수명을 갓가히하여가지고 학교를단위로 정예분자를추리어 표면은 단순한사상연구를위하야 서적 교환이나 하는듯이 보이게하야왓다 그가리하야 재작년겨울이래 시내각중등 학교학생을 중심으로 조직된것이십일개학교로 경성의 중등학교로는반수이상을 망라하얏섯다 그러고 작년륙월경에는 각해교의 독서회대표자를 모아가지고 경성독서회라는것을 조직하기에 와지미치엇다 그러고 각학교를단위로한 독서회에는 역시리평산이가 지도자가되여가지고 명치대학(明大)를졸업하고나온리정우(李貞雨)며그외권태용(權泰用)등이 사상적으로 리론을시도하는한편에 동맹휴학등에도 리면에서지도하여온것이라한다

### 學校盟休의 政治化實踐
#### 要求스로강의質的轉換 RS會의中心活動

『알·에쓰』독서회를 중심으로그간에하여온일은 시내각 학교의동맹휴학지도이엇다 종래의 독서회와는 조직은거이가 조직처를만들어가지고 리론지도에 치중하엿섯스나 이번에는 실제로 학교내에서 사상적으로 ××을 전개식힌나는데 잇섯다 그리하야종래의 동맹휴학이 일종의감정적불평을 말한것이 만엇든것을이번에는 조선학생 으로서평소에가저온 블평에 시대적사정을가미하야 학교맹휴를 일종정치화식히기에 주력하엿다 즉그레로나타난 작년봄이래 시내학교의맹휴의 요구조건을 보면 一、월사금감하 一、언론집회자유획득 一、××교육반대 一、신교자유 一、교부회자치 요구등보나가 종래의것과는 질(質)을 달리하얏다 이가튼동맹휴를 지도하여온것이 리화녀고보(梨花女高普)동덕(同德)녀상(女商)제일고보(第一高普)보성고보(普成高普)경신(儆信)등칠개소이나된다

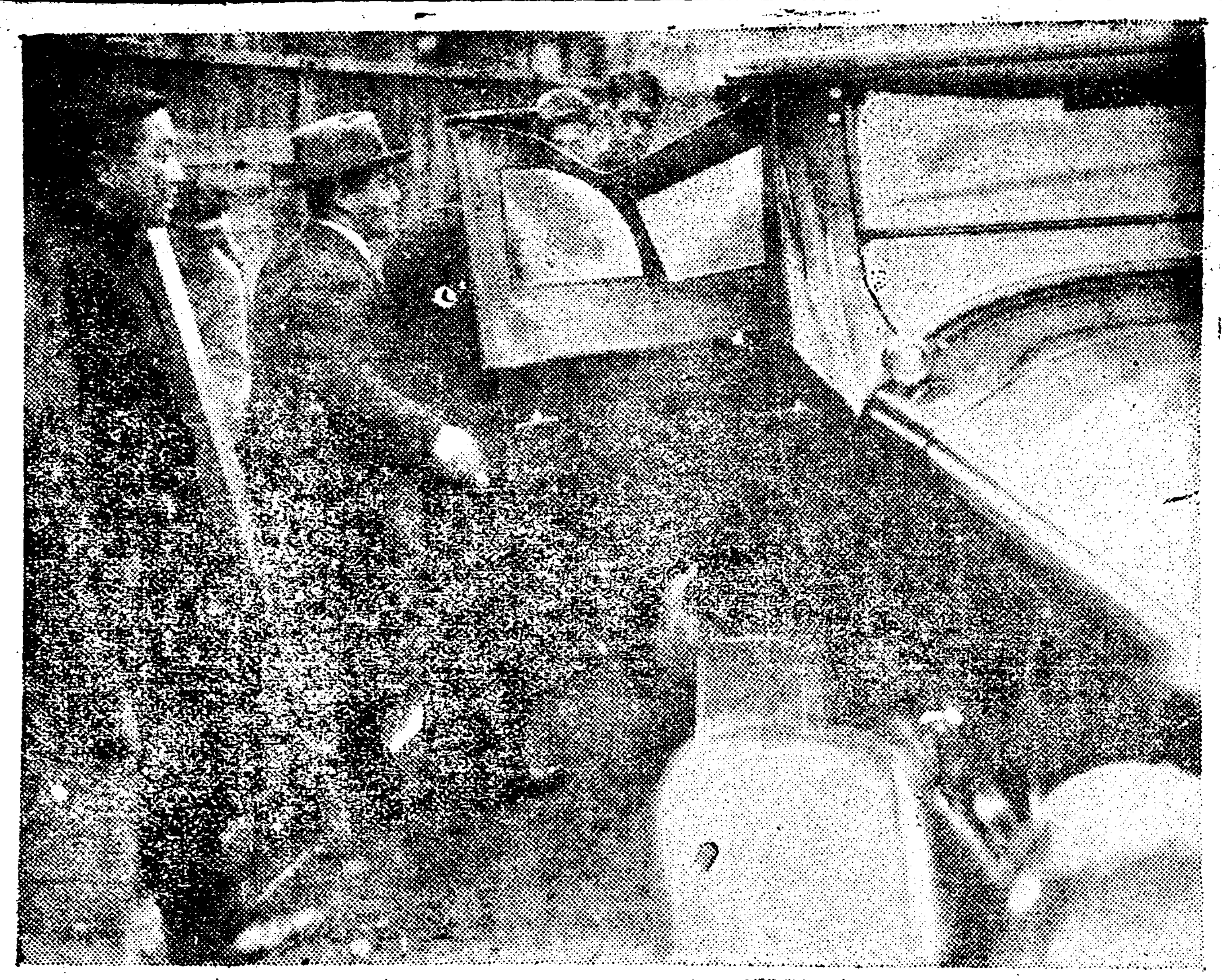

◇—鍾路署學生秘社事件送局光景

### 盟休코退學後에 女職工으로活躍
#### 각녀학교에독서회조직 女性으로朴鎭洪一人

이번사건의 단한명의 녀자인박진홍(朴鎭洪)은 작년 일학긔에시내동덕(同德)녀자고보사학년에단니든 녀자인데 그때그학교동맹휴학에 퇴학을 당하고는대창(大昌)고무공장에직공으로들어가 직공생활을 하면서시내각녀학교 학생들과 련락하여가지고독서회 조직에 힘써왓다그리하야동덕녀학교에는 현재 사학년에재적중인리종희(李鍾嬉)를중간에너코 상당이 활동하엿스나아직완전한 조직까지에는못밋고 그여의녀학교에도 힘써보앗스나아직까지는역시독서회조직까지에는이르지못하엿다고한다그러고 리종희는 금일에석방케되엿다

### 送局은十七名 三名은釋放

금일송국한 피의자십칠명의 성명은 아래와갓흐며 동덕녀학데 학생리종희와 모고보학생 정모외일명 좌긔십칠명의송국 동시에혐의박약으로금일석방되얏다

李平山 權泰用 李貞雨 韓相璉 崔三京 朴鎭漢 姜錫堂 李勳龍 李福山 李相堯 李東煥 金東彪 張國模 李順業 鄭在峽 朴慶稷 崔玉錫 外七名

### 工作會廿餘名 十七日에送局

전긔학생 독서회 비밀결사외에 종로경찰서 고등계에서 취조중인공작회(工作會)사건의이십여명은 오는 십칠일에 검사국에넘기게되리라한다

### 協議會金鑽遠氏 明朝京城驛着

만주동포문제 협의회의 순회진료위문사로 만주각지 수용소를방문·조사하든 김찬원(金鑽遠)씨는 예정대로순회진료의 임명을무사히 맛치고 명십륙일오전 아홉시 사십분에 경성역(京城驛)도착하리라한다

### 阿峴郵便所開設

시외아현리(阿峴里)에는우편소(郵便所)가업서서불편이만튼중동리 차상호(車相鎬)씨가 작년십일월이십칠일부터 개업하고 일반우편사무를 취급하기로 하엿다

### 廢止前의 仁川支廳 十三件을審理
#### 금고파괴사건등십삼건 再昨日에最後公判

【仁川】 경성지방법원인천지청(京城地方法院仁川支廳)의다섯군데 지방지청이 금십오일부터 폐지되는다하는 보지에보도된바 사실이지만 인천지청에서는 십사일까지 잔무를처리하고 십이일에는 인천서에서최급한 형사사건을 최종으로심리결청하얏다는데 당일 검판사주삼아래 공판을바든사람은 십삼인인데 류인의폭력단사건과 조고마한철도사건이며 가장큰 사건은 인천해안정 어업조합금고파괴범추본국웅(仁川海岸町漁業組合金庫破壞犯秋本國雄)(二九)의탈옥사건이 일년 륙개월의 언도가잇섯는데 이것이 인천지청폐지전최종의공판이라고한다

### 出漁中顚覆 二名慘沒
#### 一名은生死不明

함남리원군 남면홍항리(咸南利原郡南面洪項里) 김만순(金萬順)의소유어선만순환(萬順丸)(朝鮮型漁船約五噸)의선장김원철(船長金元喆)등여덟명의승조원은 지난구일아츰 북군동면 하차호리(下遮湖里) 전초도(全椒島)압바다약칠『카드』의해상에서 고기잡이를하든중 급한풍랑을맛나 전복되엿는데 승조원두명은 빠져죽고 한명은행위불명이 되얏스며 남어지다섯명은 예맛츰 그곳을 지나는동군김삼석(金三石)과김수산(金壽山)(三)의어선에 구조되얏다는데 동선의 손해는 약일천칠백원이라 하며 익사자와 행위불명자의 주소성명은다음과갓다고한다 ▲本籍江原道江陵郡沙川面沙川津 住所利原郡南面洪項里 朴來俊(三三)溺死 ▲本籍江原道以下未詳 住所利原郡南面洪項里六三 金元昌(三一)溺死 ▲本籍利原郡南面洪項里 住所上同 金銀善(二五)行衛不明

### 雇人이自殺

경성부외고양군연희면대현리이십일번지(高陽郡延禧面大峴里) 음식점리송운(李松雲)의집고용인 박산옥(朴山玉)(二二)은십이일오후칠시사십분경 손님과 술을먹는후집식구의틈을타서 그집압해 잇는바우물에 투신하야 자살하엿는바 그원인은 복잡하야못한 사정이잇는듯한다

### 咸南一帶의窮民 一日生活費四錢
#### 奧地一帶는救急

작년의풍수해(風水害)와긔후반게로닐어난 함경남도의 흉재는 알이 하얏스나 단천(端川) 그리하야 신흥(新興)은 가장심하야 궁민의 참상을 눈으로참아 볼수업스며 그다음정평(定平) 영흥(永興) 고원(高原) 문천(文川) 덕원(德源)의 각군의 오지에는 구제를하지안이하면 안될궁민이 허다한데그들의일일 생활비는 평균하루에 사전이라고한다

반이 감격합되다 나는가는곳마다 될수잇는대로 동포들위문하고 일당에 모이어서례배를보아 그들로하여금 평화의안을만히주고 도라왓슴니다 금번 각처에가보면 비교적집단적 생활하던곳은 무사하야 피난을언이하여도그대로지낼수잇습되다 이것으로 보면금후 재만동포의 집단생활이제일 급무이며 또압흐로만주동포를위하야 할일이 만히잇스니 조선내에잇는 지식계급과 진출하야 교양과지도에로력하엿스면좃켓슴니다 그러고 재만동포 문제는조선안에서 적극적으로도 지지하야주지안으면안이될것입니다

### 殺人强盜犯 崔啓昌에死刑

평북룡천군양하면안심동(平北龍川郡楊下面安心洞)삼백칠십번지최계창(崔啓昌)(二六)은소화사년경부터 집을떠나서 관전류랑하다가 동년□월부터 후창군 후창면군내동(厚昌郡厚昌面郡內洞)박씨(朴氏)집에서 고용으로잇든중 남신면가산동(南新面佳山洞) 김득호(金德浩)가 동월십칠일에 매미삼십삼석을팔어가지고 도라가는것을 가산령(佳山嶺)정상에서곤봉으로죽여버리고 금품을강탈하엿는데 평양사방원복심에서모다사형판결을밧고 불복하야 십오일고등법원에서 공판을바덧는바 역시사형의구형이잇섯다

### 就職하고십허서 面長印을僞造해

원적을 충남대전군 탄동면송정리 일백구십칠번지(太田郡炭洞面松亭里)에두고 현주는부내경운동날십구번지(慶雲洞)에잇는 무직민철긔(閔哲基)(二〇)는황금정이정목 애국(愛國)생명보험회사지점에 입사하고저 최근종로일정목 이십삼번지 모인쇄옥에서 자긔원적면 추목리면서긔최모라사칭하고 탄동면장의 도장을위조하야 취직원서를 처출하려다가 발각되어 방금종로서에서 취조를당한다고한다

# 尤甚한江原道內飢饉 要救急者萬四千
## 東海岸一帶窮民의慘狀 人道上重大한問題

작년의괴상한천후는 조선의동해안일대를 엄습하야그나마 생활이곤란한함경,강원량도농민의농작물을 여지업시짓밟엇다 그리하야 이들의아사선상(餓死線上)을헤매이는비참한소문이신문지상을통하야 루루보도되바어니와총독부에서도 그대로볼수업다하야멋만원돈으로구제를하얏스나 이는언발에오좀누기로 그들의생활은 여전히비참하야그실정은 도저히안차서상상할수업스리만큼 참담하야현재로는인도상 중대문제가되엿다 지금강원도내에서 제일비참한곳을그곳경찰조사에의하야보면 당장구제를아니하면 굴머죽을지경에싸진사람이일만삼천에달한다는데 그상세상황은다음과갓다

### 家犬도全部屠殺 粟糠粥도已盡!
#### 麟蹄에救急者萬六百名 ◇—宛然한餓鬼地獄

【麟蹄郡】 린제군일원은 작년중에흉재를 납지안은곳이업다 그리하야 전군내에서당장구제를 하지아니하면 굴머죽을지경에싸진궁민이 일만륙백여인에 달하얏다 그중에도동군서화면(瑞和面)의 오백여호는그동안에 련명하여온든조겨(粟糠)까지도이즈음와서는 모다떠러저 하루한쌔의식사(조겨죽)도못하고 늙은이와 어린애가저로 바라만보며 눈물을짓고잇다한다수일전총독부에서내여준구제금일만륙천오백원이란것은이곳의참상을생각하야 특별히하게되얏다 하지만은 일만륙백인이나되는궁민에대하야한사람압해겨우 일원이십전밧게 되지안엇다이삼일동안 이곳의 사람은이것으로써 일시위안은 바덧지만은굴뉴들에 돌던지기로 역시긔아의 아우성소래는 또다시완연한아귀지옥을 이루엇다한다 아직연이 녹지못하야 이곳의사람들은볼뿌리 나무껍질도 어들길이업고개(犬)는색기까지모다살어먹엇스며 『도토리』과 『올게미』가튼것으로새나숨생가튼 것을잡어유일한련명의 재료를 삼는다한다 그곳청년회 가튼곳에서는이즈음소인국(蘇人國)가튼것으로로이취혹한 사정을 일반의동정금에호소하야 약간의 돈을어더그것으로 급한그들을 구제한다하며또그곳 유지들이 약간의식량(食糧)을내여 윤곱구제를하는중이라한다

### 原州에八百名

【原州郡】 원주군관내에는 요구제자가 팔백여명인데이곳에는 강원도재해구제회(江原道災害救濟會)로부터 분배된 구제금으로 일시[illegible]

### 旌善郡內엔 一千七百名
#### 이지방엔유력자도업서 全體的으로貧寒해

【旌善郡】 정선군 관내에서당장구제를하지안흐면안될지경에 싸진궁민이 현재일천칠백여명인데수일전구제금으로일천팔백삼십륙원을 바덧스나 이것을 가지고는 엇더케할도리가업다고한고 그런안이라 이군일원은 전체적으로 빈한하야이참담한 궁민을 유금으로라도구제할만한 지방유력자도 업승으로권혀곤난한상태이라고한다

### 金化에六百名

【金化郡】 김화군관내에는 륙백칠십삼호의 극궁한빈민이잇는데 이곳에는 구제비참여에도 들지못하야 더욱흔김성(金城) 지방에는 특히화전(火田)이 만흔데 더욱참혹하다고한다 이상을 종합하야 강원도내에서 시급히 구제를하지아니하면 굴머죽을지경에 싸진사람의 총수는 일만삼천칠백팔십칠인이다

### 京電問題와府尹處事
#### 獨斷으로公營中止코 府營準備事務廢止
##### 감독관청의방침이라는리유로

경성전긔부영문제는부회의에서 정식결의를 하고이래 준비사무를진행하든 도중에 정무총감의성명으로인하야 이래 허다한파란곡절이 생기엇슴은 루보한바어니와 경성부윤은 관리(官吏)라는의미에서 어떠케지 든지『감독관청의방침』이라는리유아래 부회의원의 의사를 도라보지안코부회의에서 정식결의한 것을 다시중지하자는 회의도업시 단연지 레건귀부영준비회 (電氣府營準備會)의페지를독단으로 결정한후이 돈백륙십이원으로 귀본금을 삼아『가마니』색기계를 사드려가지고 이것으로써 약간생활비의 보조를밧는중이나 그생활의비참함은 더말할것이업다고한다

끈난하다는중 그곳유지들은 얼마동안 로력하야 팔십륙원의 동정금을 어더가지고 이것으로써당상 굶머죽을 사람에게좀 쌀한줌식이라도 난호아주는중이라는데

### 同胞慘狀不可形言 衛生設備極不足
#### 홍역、폐병이대류행중 ◇元翊常氏歸還談

긔독교 경성교역자련합회(京城敎役者聯合會)대표로 지난달이십날일 경성을 출발하야 만주각지에잇는 조난동포를 위문방문하고 일만부의 한글원본과 삼천부의성경을배부하며 친히각처에서 설교하야 만흔위로를주고 이월십사일아츰차로 귀경한원익상(元翊常)씨는 그감상담으로다음과가티말한다 이십날날부터봉천, 무순, 개원철령, 장춘등수용소를 방문하고 위험함을무릅쓰고 병란중의합이빈까지가서 친히조난동포를 위문하고 도라왓소이다 각처에서의 피난동포의참상은 더말할것도 업거니와처일위생설비가 부족하야 홍역폐결핵등이 류행함으로 비참하더이다 그러나각처에서 조선동포들이 열심으로 구제사업에 종사함은 감사할분이엇고이다 봉천에잇는계씨와 목

### 胎兒分娩後遺棄코 良心苛責에自現
#### 一勞働者妻의哀話

생활난으로 갓난어린아이를버리고가 책에못니기어 자수한녀자가있다 십일일오후네시경 경청부내창신동(昌信洞一七四)근처개천에 분만된 태아의사체를 버버린것을 발견하고 동대문경찰서에서는 그범인을 엄중수색중 그날밤중인동 일백륙십구번지(崇仁洞) 로동자조항수(趙項秀)의처 리간란(李干蘭)(三六)이가 아이를나엇스나 생활난에 도저히 키울수업서 차라리내버리는것이 낫다하야 그와가티버리엇스나 량심의심한 가책에못니기어 드듸어자수 하엿다한다

### 天圖鐵利用抛棄 穩城通過로確定
#### 【龍井市民反對不顧】 滿鐵의計劃已成?

【奉天發電通】 모방면으로부터측문한바에의하면다년간문제되엇든 길회선(吉會線)은 만철에서원체돈화(敦化)에서 천도철도(天圖鐵道)를매수하야회녕(會寧)까지 도달하는 돈화로두구(老頭溝)륙십키로길 철도를부설하고저 하든계획으로 변경하야 천도철도를 리용하지안이하고 국자가(局子街)를 경유하야 온성(穩城)에이르는 선로를개설하게되어 온성(穩城)으로부터경원(慶源)을 거처 웅긔항(雄基港)에 련락하고 다시종성(鍾城)에서 청진항(淸津港)에 이르는당선금량항의 협용을 적용하기로되어 이미 공사를시작하야 사월일일부터 개통하려던 것이 그대정이 느저서칠월일일경에 시통(始通)될듯하다한다 이계획은반철측의 계획으로 간도방면에는 이십만의 조선인이 자극하기때문에 철도개발의 필요는 차라리 북방에잇다하야그 와가티계획을 변경한것이라 하며금고체를중심으로한방금룡정촌(龍井村)에서는 일대 운동을이르키고잇다는바 이번 계획만은 만철에서확정적계획인듯관측된다한다

### 鐵原地方에 天然痘蔓延

【鐵原】 강원도철원에는『마마』가만연되여환자가속출한다는바철원경찰서위생과에서는 일반시민에게천우두를 싯키는일방환자에근방교통을금지식히엇다 한다


參茸唐草乾材都散賣 貼藥 丸藥 調製 專門
藥은朝鮮商會
肝氣 萬病 영약한
百種 根治 腫仙膏

京城西大門町二丁目八七番地
直輸入發賣元 神聖堂大藥房
振替京城四九五〇番 電話光三三四番
特約店募集資本十八圓으로數百圓利益
海州 神聖堂黃海道支店
大特約店
平壤南門町軍停前 竹超
木浦府北橋洞八一 定稻
陽德郡南山 山堂藥局
慶南統營朝日町 統營藥房
慶北寧海柄谷 兄弟商會
咸州郡新大樓里新村 永興商店
咸北淸津驛前 郭鎭大藥房
馬山府午東洞百四 朱寧武藥房
下關竹崎町三丁目 滿道商會
咸南北靑邑
福岡縣京都郡苅田町
岐阜縣本巢郡合渡村
咸南三水仲坪
咸南豊山邑內
平北淸城鎭
慶北安東玉洞
咸南豐山邑
京參線□上驛前
平北碧潼邑



십여년된림질이근치함을이감사장이증명
오년된중림질과백대중이나어아이못배난분은구로벨을쓰시오

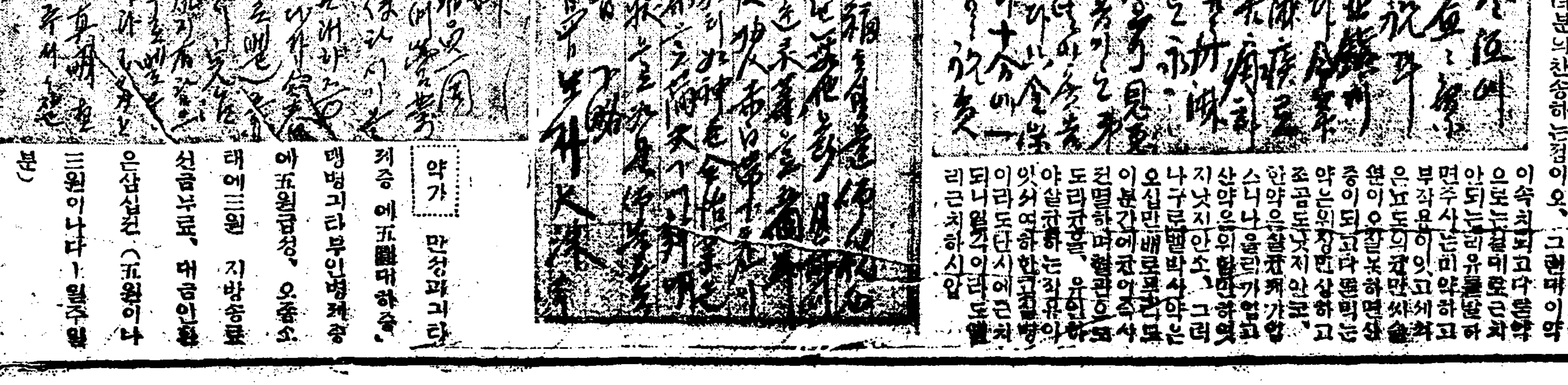

약가 만성과긔타 제증 에五圓 대하증 대병긔타부인병제중 에五圓 림질, 오줌소태에三圓 지방송료 선금우표, 대금인환은삼십전 (五圓이나 三圓이나 一일주일분)

림질 대하증 냉병 근치 절대보증

만일무효면돈을물러드리오
유명한독일구로벨박사가발명햇슴니다

남녀만금성림질, 부인적백대하증, 남녀냉병, 오줌소태, 월경불통, 하혈(下血)등으로번치료를다하여보고변변한약을써도백약이무효하야돈만허비하고근치안되여고통하는분은이것을주저할것입시안심하고제일먼저독일구로벨박사가최근에새개발한 신발명하신『KL ROBER』(구로벨)을쓰오 구로벨은 업는참신긔한약이라백발백중、만병이면만명이다—특히 이러한자신(自信)을어든것과한자의 안심과신용을엇기위하야만일에무효면절대책임지고두말업시돈을물너드리라는보증서를포에첨부하얏스니 안심하고쓰오、구로벨의특장은一、수된고질특히 재발반만치탑십과대하증은물론、림독성으로된방광염、고환염、(산증)섭호선염、자궁내막염、란소염、나팔관염、질염、뇨도협착등이제각제각낫는참천하에업는신긔한약 二、이약은다른약가티지리하게오래안먹고 아무리오래된고질이라도 일수일이상먹을필요가업고 재발안하는약 三、치림약치고위장이안상하는약이업는데구로벨만은조금도위장을상하고 다른부작용이조곰도업슴으로위장이약한분이만히먹어도 [illegible] 그런대이약이속치되고다른약으로는 근치안되는리유를말하면주사는미약하고부작용이잇고 [illegible]

# 滿洲問題와朝鮮사람 (三十二)

## 人口의構成과밋그分布

李勳求

滿洲畫報…(8) 貧農家 滿洲鄕村의貧農들은一日平均生活費가八錢六厘未滿이라고한다 그들의生活이얼마나悲慘한가

東京에잇는 東亞經濟局刊行의『間島問題의經濟』라는小冊子發表에依하여보면 間島地方에서만 共産黨으로因하야朝鮮移住民의被害狀況은如左하다

◇第五十四表◇

間島地方에서朝鮮人의共産黨으로因하야입은被害狀況 (七三九에서繼續됨)

| 年度 | 出沒回數 | 被掠奪된金額(單位圓) | 出沒人員 | 傷害 | 殺害 | 拉去 |
|---|---|---|---|---|---|---|
| 1924 | 310 | 18·464 | 1·625 | 2 | 2 | 10 |
| 1925 | 88 | 6·190 | 320 | 12 | 2 | 5 |
| 1626 | 95 | 3·787 | 522 | 1 | 3 | — |
| 1927 | 117 | 17·926 | 677 | 9 | 2 | 8 |
| 1928 | 80 | 3·164 | 309 | 1 | 1 | 2 |
| 1929 | 97 | 8·763 | 374 | 3 | 1 | — |
| 1930 | 174 | 15·415 | — | 14 | 59 | 8 |
| 總計 | 961 | 73·709 | 3·827 | 42 | 70 | 33 |

滿蒙時報一一〇號一一四頁 一九三〇、一一、二五滿鐵發行

上表는間島地方에서만의被害임으로, 萬一全移住地帶의共産黨으로因한被害를總算한다면巨大한數字를낫타낼것이다 이러한때에서누구가安定한生活을할수가잇슬까!

**調査員은** 甚한困難을經驗하엿다 그理由는우리가朝鮮人部落에들어갈때마다 中國官憲은 그가共産黨員인가아닌가를엿기爲하야 甚한檢査를한까닭이다 共産主義者는原則上民族主義者가持支하는 民族主義와는反對이다 그럼으로그들사이의選擧하는不容關은 衝突離隙을結果한다 그러나朝鮮人民族主義者와 共産主義者와또는日中警察官間의角逐, 暗殺, 威嚇等으로因하야 無辜한移住農民들이[illegible] 犧牲的[illegible]에陷入식키는[illegible]

感이잇다

**馬賊으로** 이란뜻은有名한『馬賊』의嚇威를意味한것이다 馬賊이란것은 滿洲의特殊産物이다 그들은적으면數三人으로부터數十人 만흐면五百名以上이一隊를形成한다 그들은滿洲山間僻地에水滸傳에보는近代梁山泊을두고 突然히民家에欠하나 強奪, 殺人, 放火, 人質, 等住民에對한모든種類의惡行으로村落을蹂躪한다 그들은흔히말을탓슴으로馬賊이란名詞를준것이다 그리고最新式武器로서武裝을한다 一年中馬賊이第一만히出沒하는季節은 高粱이茂盛한夏季와秋季이다 그外닭은그들이正規兵에게

**追擊을當** 할때에 이놉고茂盛한高粱대(莖)는그들의理想的隱蔽所가되는것이다 한가지우수운事實은東支鐵道에沿한僻地에서伐材하는엇던露西亞人은 그附近에落居하는馬賊을條件付로納稅하고襲擊을免한다는事實이다 이事實은馬賊들이얼마나有勢하다는것을表明하는것이다 그들을征服하고掃蕩하기에는 中國官憲들의힘은너무도依賴할수업다 이러케그들은山間僻地에가장만히群居하며 뗘뗘로東支鐵道와 南滿洲鐵道沿線地帶에出沒한다 이러한馬賊出現狀態로因하야 植民遠隔地外經에在居하는開拓者는危險에恒常當面하여잇다 그럼으로朝鮮移住者의被害를東亞經濟調査局刊行의公表에依하면다음과갓다

◇第五十五表◇

馬賊으로因한間島地方朝鮮人移住者의被害 『間島問題의經緯』(一九三一年版十六頁에依함(東亞經濟調査局刊行)」

| 年度 | 出沒回數 | 被掠奪된金額 | 出沒人員 | 傷害 | 殺害 | 拉去 |
|---|---|---|---|---|---|---|
| 1924 | 190 | 15·836 | 6·689 | 10 | 8 | 53 |
| 1925 | 170 | 7·160 | 2·509 | 12 | 8 | 30 |
| 1926 | 210 | 4·506 | 3·843 | 3 | 6 | 33 |
| 1927 | 165 | 10·515 | 1·981 | 3 | 3 | 42 |
| 1928 | 120 | 2·652 | 1·043 | 1 | 6 | 19 |
| 1929 | 144 | 1·619 | 1·283 | 4 | 4 | 181 |
| 總計 | 1·019 | 41·097 | 17·348 | 33 | 35 | 358 |

間島地方에限하여서는 이와갓흔數字를 보여주는것을보아서 開拓地帶全面的으로입은被害는 말할것도업시尤大한數字를보일것이다 그러나이것이間島地方일지라도 日本官憲에게報告되지안는件數가 多多한故로 上記한數字도正確한數字라고는할수업다 이와갓흔情勢下에서누가能히永住의目的을가질수잇슬가!

**官憲壓迫** 이란意味는中國官憲이 朝鮮移住人에게無法한行爲를한다는것이다 例를들면 [illegible] 朝鮮人學校와敎會를[illegible] 朝鮮人移住者에게[illegible] 理由도업시 [illegible]으로 逮捕, 監禁, 殺害, 放逐, 公秋에잇서서 [illegible]한다 그理由는그들이何等의[illegible] 開拓者들은[illegible] 朝鮮人移住者가[illegible] 共産主義者[illegible] 一時的[illegible] 永住[illegible] 心理的影響은 말할[illegible]

**中國官廳** 이實行하는實際的誅求이나 法律을遵守하는第三者로는 이와갓흔狀態가現下文明한世上에存在하다고肯定키는어려울것이다

以上例擧한것은 滿洲內地의朝鮮人移住者가遭遇하엿고 또는現在遭遇하고잇는困難의몃가지例다 『이곳에永住하겟는가? 그러치안으면 他處로移住하겟는가?』하는우리의質問에對하야 二〇一名中一九八名은移去를渴望한다고對答하엿고 남어지三名은對答치안엇다 그럼으로開拓者의全部가 現在生活하고잇는곳에 永住하고저하지안는다는것은 더說明을要하지안는다

# 肥料로서의石炭利用法

獨逸에서는近來石炭·褐炭·木炭等을土壤과混合하여서 植物의肥料에다使用하는것이 盛行하게되엿다 이肥料를使用하면 植物의發育이 大端이旺盛하여진다고한다 엇지하야서石炭이有効한가에對한 學術的研究는 一九二八年부터 始作되엿슴이 昨年二月二十七日에처음으로『리-스케』博士가共研究結果의一部를 發表하엿다 最初의研究者는『칼벨엑』크』二氏로서 一九二八年에實際家로부터 石炭粉末을土壤에다加하면 植物의發育이조와진다는말을듯고始作한것이 石炭研究의最初이엇다 最初에는石炭에植物의營養分이 잇는줄알고調査하여보앗스나 植物에必要한十種의基礎養分이 石炭에는充分히업는것이 明確하게되엿다 그러나養分은업슬지라도比較試驗의結果를보면 石炭粉末을混合한것은 確신히成績이良好하엿다 그럼으로 其正體를알기어려워서 어느研究學者는石炭메는 特殊한成長素가잇는것이 아닌가하고 想像까지하엿든 것이다 그러나 結局은 石炭粉末을 土壤에다混合하면 土壤이膨脹하여저서空氣의流通이잘되는것과 土色이黑色을띄우게되는故로 日光을잘吸收하여서 溫度를保存하게되는關係上植物의 成長을促하게되는것이라는 두가지의說明에밧게到達하지못하엿섯다 이體系的研究中에서 精確한科學的研究를한이는 『루-르』의『메유-ㄹ하어-ㄴ』에잇는『이·헬카벨헬름』石炭研究所의『리-스케』博士엿섯다 同博士는于先研究를精密하게하려고 戶外試驗을中止하고 全혀研究室內에서만研究를繼續하엿다 即研究室內에서石炭粉末을混合한培養基와混合치아니한培養基를가질徽菌이나下等植物을培養하여서其

其다음에試驗은酸母菌의砂糖醱酵에關한試驗인바 一〇『푸로센트』砂糖溶液을(A)純全한것(B)砂糖溶液에다石炭粉末溶液(糖釋度千分之一)을混合한것(C)石炭粉末液에다少量의『암모니아』를添加하여서醱酵하게한『아루카리』性이된것等의세種類를만들어서使用하여보앗다 (C)의때에『암모니아』를添加한것은 石炭溶液은醱한醱性인까닭에『아루카리』性의『안모니아』를加하여『아루카리』性化하힌것이다 이試驗의結果는 醱時後에一『센치』幅의管가운데에(A)는約一『센치』乃至一三『센치』의炭酸을生하엿스며(B)는約三『센치』乃至四『센치』의炭酸을發生하엿스며(C)는一〇『센치』로부터一二『센치』의炭酸을發하엿다 이와커러第二試驗에서도石炭粉末을混合한便이幾倍의好成績을 내엿다 第三의試驗에서는『렘너』『스피로델라』(浮萍屬)를試驗에適當하게處理하여가지고前番과갓흔液體培養基로試驗하여보앗다 또이번에는좀더高等植物이나 椰子갓흔種類도가리試驗하여본結果以上의試驗보다도더욱 納異顯著한 結果를어덧나 即(A)의때는親植物과四五個의仔植物이成長하엿고 B)의培養基에는三〇乃至四〇假量의『렘너』가繁殖하엿스며(C)의때에는直經十二『센치』假量의瓶의底部를두터웁게 一面으로『렘너』가싸고發生하엿다 그것은곳大畧一五〇乃至二〇〇또는其二倍假量의繁殖을하게된것이다 다음에

는花盆에심은燕麥에對하야研究하여보앗다 (A)純全한모래(砂)(B)모래에다石炭粉末을混合한것(C)모래에다『안모니아』로『아루카리』化한 石炭粉末을混合한것 이세가지를가지고試驗하여 보앗다 이때에는外에條件이좃치못하여서精密하지못하엿스나(C)에서大端良好한成績을어덧다 以上의試驗을『리-스케』博士는아래와갓흔結論을나리엿다 『石炭은 다른養分의效果를 助長식히는媒介物의役割을한다』하엿다 이것을보면마치化學에서觸媒가自己自身은何等의反應의 經過에도加하지아니하면서도오히려反應의作用을하는것과갓다 獨逸에서는 벌서이研究에서暗示를바더가지고 『호-리엇트』라는褒(石炭粉末을混合한)을發賣하기始作하엿다고한다 『리-스케』博士의研究는아즉도繼續中인즉 今年度에는露地栽培에關한試驗도完成되게될것이다

## 慶山에도酒價引上

【慶山】경북경산읍주조회사(慶北慶山邑酒造會社)에서는종래탁주한말에 일원륙십전하든것을 본월십일부터는 매두에이십전식을 인상하야 일원팔십전식으로 매한다함으로 일반음주가들에게 만흔영향이 잇스리라고한다

## 高原郡農會主催 農事改良講習會

【高原】함남 고원군농회(郡農會)에서는농사개량과 생활개선등 농촌진흥을위하야 작십이일부터 오일간 당시향교명륜당(鄕校明倫堂)에 강습회를열고좌긔과목을 교양한다는데 강사로는도군직원과 시국강회에는 한흥연대의신대위도 출장한다하며 강습생은 군하각면으로부터팔십여명의강청생이라한다

一、地方振興策 一、農業經濟 一、社會事業 一、普通農事 一、養蠶 一、林業 一、生活改善 一、衛生講演 一、畜産 一、副産獎勵 一、農民道 一、時局講演

# 果樹園經營의 實際經驗을論함 (一)

一記者抄

農村의副業奬勵를爲하야서나 或은全業으로서現下朝鮮農村에잇서서重大한使命을띄고잇는것은 果樹園問題이다 이제 果樹園經營者를一般農村에奬勵하는意味로서斯界某大方家의實地體驗을速抄하려고한다

## 地質의鑑識

少數의果樹를栽培한다는것은別問題이지만 적어도果樹園을經營하자면 무엇보다도먼저생각지아니하면안될것은地質問題다 흔히말하기를 氣候가조코經驗만잇스면果樹園을營爲하기에그럿케困難이업다고한다 一理는잇다고하겟지만 그러나如何히氣候가그果樹에適當하고또多年의經驗이잇다할지라도地質이果樹培養에適應치안으면비록一時는果樹園을얻엇다고할지라도 장작適當을하려고하면如間苦難이안이다 百中九十九分은前途의失敗를豫想치안흐면안된다

그러나 이와反對로地質이그果樹에適宜하면 多少間氣候가不適當할지라도 또販賣市場이멀니거나 或은經驗이그러케充分치못하다할지라도 이것이問題가아니다 그理由는地質에適合한果樹를심으면 반드시優良한果實을만히收穫할수잇는것이다 이것은몃번이나經驗하본눈도잇는것이지만 가튼果樹乃至가튼品種을栽培할지라도 地質이달느면반드시거게서난果實의낫이라든가또는收量의大差가잇는것을누구나알수잇는것이다

大體로地質의適否等은아무것도아닌것가티생각하지만 果樹園經營者에잇서서는 이地質鑑識問題가第一要件이다

그럼으로果樹園을始作하려는사람은 먼저地質에致重하야土質을充分히研究調査한後에 그土地에適當한果樹의種類或은品種等을選擇하야심는것이무엇보다도果樹園成功의第一步이다

그러면엇더케地質과果樹의適否를알것인가하면 이것은그地方試驗場에잇는분에게問議하는것이必要하다

## 苗木養植法

栽培의多少를不拘하고 地質에다음가는重要한것은苗木의選擇이나 普通販賣하는苗木은흔히高價임으로 最初에는苗木을買入할지라도一旦果樹園始作以上은自己가苗木을培養하는것이다 周知하는바와가티 苗木의養育에는여러가지方法이잇스나그中에는接穗方法이第一조타고생각한다 그러면接穗는엇더케하는것인가하면 于先每年果樹中에서第一結果잘하고 品質이조코큰果實을맷는 나무를擇할것이다 五十本、百本、二百本이나多數히栽培하는境遇에는 아모리培養方法이巧妙하고 拙劣함을不拘하고반드시其中에는一、二本又는一枝는優良한果實을맷는것이잇는것이다

諸條件이具備치못할지라도樹勢가強健하야 豐産이라든가 果實의品質이 다른나무보다優秀하다든가 果實이非常히큰點을注意하여보면 반드시업지안는것이다 그러고이런나무에限하야 每年 엇던가지(枝)에限하야 이가튼性質을나타내는것이다 이點은栽培者에잇서참조흔機會로서우리들은이나무或은가지를果樹全體中가장進化된部分인同時에 또가장地質에適合하다고보는것이다 이가지를베여接穗하야苗木을養하는것이다 普通으로販賣하는接木苗는이가티接穗를嚴選한것과嚴選치안은것과는 顯著히品質이다름으로가튼한地方産이라도接穗를嚴密히한甲園과그러케하지안흔乙園과를比較하여보면 果實의大小라든가 或은品質의優良과맛의好不好에큰差異가잇는것이다 苗木의良否는이러케定함으로全然外觀만으로알어볼수업는곳에高貴한價値가잇다 한말더할것은 以上과가치하야養育한苗木은、반드시苗木의適宜한土質即그苗木을培養식힌地質과꼭가튼地質에심으지안흐면안된다


榮養強壯劑 ラボカ 라보카

嚴寒과疲勞를 征服한快心의 記錄이야말로 이一鑵의힘이 다! 라보카에면 저感謝한다……

누크레잉酸鐵이人體의細胞組織을根源부터改造回春하는偉大한作用 진것은全醫學界의定說로서 라보카는實로世界唯一의누크레잉酸鐵主劑의最高榮養強壯劑이다

治病과強壯

神經衰弱、胃腸障害、結核性諸症、心臟諸症、冷性、病後恢復、産前産後、抵抗力增加、血壓降下、히스테리、不眠症、夜尿症、性慾減退、鳥目、成長促進、乳汁增量、骨質強化、精力增進

藥價 五〇瓦入 金一圓 一二〇瓦入 金二圓 三六〇瓦入 金五圓 一千瓦入 金十二圓 五十錠入 一圓廿錢 三百錠入 金五圓

全國라보카販賣聯盟店에잇슴

文獻說明書進呈

小菅商會藥品部 東京芝區芝公園三ノ一

適藥의撰擇은專門醫家藥劑師에무르라



새해에 음식은 이것으로 맛이백배

양념가루 味の素 아지노모도

李王家御用達 味の素本舖 鈴木商店

2—P



男女 림질에는

─世界的新發見 最後的强淋劑

東京共立女子藥學專門學校長 藥學博士長田先生發見

ヘツルン

東京共立女子藥學專門學校長藥學博士長田先生이一名亡國病이라고까지하는惡病淋疾을엇더케던지根絶하겟다는一念으로오래동안研究한結果今回世界에始하야發見된것이世上에數만흔廣告의强淋速治劑와는全然그趣旨를달리하고잇슴니다。今日까지世界各國에서使用되여잇는淋藥은大槪胃腸을害치안음이업습니다。이업서그버문에長期間服用은勿論强淋劑의使用을할수가업섯슴니다。그런데ヘツルン은世界的初試驗法인復式服用法으로서二種類의藥을한꺼번에服用하는것입니다。即一種은가장最後의强淋劑요또一種은治淋劑인同時에胃腸을極度로健壯히하는作用을하는것임니다。이二種을한께服用하게만든것이世界的新發見인ヘツルン입니다。

ヘツルン의特色

偉力 ヘツルン이發見되여한番全世界에發表되자患者의申請과使用後의感謝狀은무엇을말함일까요? 單只그것은偉大한効力!그것입니다 紙上에帳愉히說明할보다『百聞不如一試』이니곳試用해보십시요그래서發見博士의趣旨와가티全世界의淋病을根本的으로根絶하심을懇切히勸하는同時에그偉力에依하야發見博士의苦心도아실줄암니다。

主効 男女慢性淋疾、急性淋疾、十餘年前의再發淋疾、淋菌에起因한婦人病及子宮病其他淋菌性의慢性、急性其他諸症은모다

藥價 三圓(一週間分)、六圓(十五日分)、日送料先金無料代金引換은四十五錢

東京市本鄕區元町二丁目六六 發賣元 救命堂 振替口座東京七二九一番



皮膚、泌尿、花柳病 醫學博士 渡邊晋

京城黃金町入口日本生命樓 診察 十二時半外지 及夕刻


感謝狀廣告

謝禮 長箭港 咸渊善

今般小生의妻가鏈痘을孕胎하고 難産을못하야 임이死境에至하야一般醫生에게問議하여도그生命을求할길이百計無策이옵드니 大칭全先生에서手苦를무릅쓰고 與妙한技巧를다하야뜻밧게생사람의生命을求하야주섯기로 넘우황송하야그크신功勞를한마듸로謝禮하나이다

江原道長箭港 牛島醫院長 全在芳殿

感謝狀廣告

昭和六年三月에求禮郡土旨面五美里朴勝林氏는正租二十五石을同里一般貧民에게交給하야窮春經過에莫大한救助를입엇슴니다 如此慈善家가部落마다잇다하면貧民의窮春이有力者의和春만못할것이업슴으로其恩澤을百世難忘이기로이케朝鮮日報紙上으로感謝의意를表함니다

五美里民代表區長 柳濟贇白

謹賀新年

安溪 義城郡比安面自樂洞 金慶鎭 金濟完 金達鎭 金濟弘 金胎萬

求禮 求禮産業組合 求禮郡光義面大田里 面協議員 金完斗

新興 新興郡永高面事務所 新興郡東上面 面協議員 李瑾柱


小兒 老人에 기침막는 ボンシボン 봉시봉

藥子와가티맛잇스면서도기침을막고 痰을업새고呼吸을고르게하는막는一般의良藥

定價 一六冊 十錢 藥店에잇슴

東京 和光堂 大阪

# 古朝鮮疆域研究 (三)
## 震域位置新考證
朴魯哲

■■으로된 쎄나드·쇼ー

一、朝鮮입호篇考(二)

滿洲及蒙古의兀良(우랑)、阿嚕(아루)烏拉(우라)阿勒(우란)総鞨遐(후라운)等과 그音이近似하다 이역阿哩(혹은阿禮、阿利)의 轉訛인가한다 阿哩、阿嚕는 蒙古及滿洲에서 人名地名、城名、水名에 흔이쓴다 烏拉(우라)는 滿洲語로 江의意며 松阿哩(Sungari)는天河의義다 混同江(吉林江)을松阿哩烏拉 혹은鴨子河라하며또는 그대로 烏拉河라기도한다 아는吉林江의義니 吉林은別名烏拉라한바 이에依하야 그義를 取한것인가한다 自古로土人은 이를松阿哩江이라 일커럿다 그밧에與婁河도 一名阿嚕(古阿婁)라하니 이는蒙古語로山陰의義다 그리고 混同江(古粟末水혹은速末)의別名을 松阿哩鴨子라기도하엿다

이리하야 阿哩湍遇는『아리라』(Arili)即阿哩水의 譯音이니 이는遼河、渾河、灤河、鴨綠、洛水、漢水、大同、徒門、松花等만을 이른안이라 遼西廣寧縣東北境으로七十里를 들어가면 阿哈哩河(아하리)가잇는데 이역阿哩의轉訛인가한다 滿岩外集에보면 瀋陽南의渾河(小遼河)를 一名阿哩江이라하엿다

『아리』를 혹은『阿什』라기도하니 이는阿嚕、阿哩의轉인듯하다 阿什는 水名뿐안이라 地名에도쓰니 지금遼寧省吉長道의 阿城縣(古扶餘地)를 一名阿什河라이른다 그밧에遼審道의 遼中縣의古名도 阿什牛彔이라하니 이역古扶餘의屬地이다 이에徵하야阿嚕、阿哩、阿什는 다同一한『아리』의轉音으로阿什河를一名 阿拉楚克(혹은阿勒楚喀)라하니 이역 阿哩水의對한일홈이다 滿洲語로阿拉楚克은 江河의義다

이리하야 阿什(아시)는阿哩의轉이요 阿嚕 阿拉 烏拉은다阿利의訛일가한다 阿什河(阿城)는(아리크)(Arik)에서取義한것이요 阿拉楚克河는阿什河의訛轉된滿洲語이니 이로보아 扶餘古地인阿城은 松花江에서取義함이분명하다 또一說에大金의始祖가 阿拉楚克河畔에寄寓하엿든바 이에據하야阿什는 女眞部族의本據地로도볼수잇다 阿什河는그후 宣統一年에와서阿城縣으로 곳첫다

以上은아리『아시』『아룬』『아렌』『우라』等는 본시松花에서나온일홈이니만치 그후滿洲語及蒙古語로轉訛되야 阿拉楚克가된것이다 이에對하야 申采浩氏著朝鮮史(朝鮮日報所載)의『아리』에關한注를引用한다

우리古語에 가라는『아리』라하고 江을『라』라한바 鴨綠江 大同江 豆滿江 漢江 洛東江 松花江 遼河 灤河等을 吏讀字로쓰 古名을차저내면 阿禮江 阿利水 郁利河 烏列河 浿水 武列河 鴨子河라하엿으니 阿禮 阿利 烏列 武列 列은다『아리』의音譯이며 鴨子(古語에『오리』를『아리』로함)는『아리』의音譯이요 江 河 水는다『라』의音譯이니 右各大江은 다朝鮮族의先祖의지은일홈이니 朝鮮古代의文化는거의 右各大江의 江濱에서生한故로 三國志에도『句麗作國傍大水而居』라하니라

하엿다 이리하야『아리』는(阿哩)는 江河에對한總名으로되엇다 滿洲全幅에흐르는 松花 遼水 柳河 渾河 灤河 黑龍이나朝鮮에흐르는 鴨綠 豆滿 大同 洛東 漢江等은모다『阿哩』로부터 나온바 애초에『아리』의일홈은 松花江으로부터 비롯되엇다고본다 이럼으로松花江은 거의다『아리』혹『아룬』『아라』혹『우라』等의 名稱을가지고잇다 그뿐더러 본시 松花江流域은 肅愼 扶餘 挹婁 勿吉靺鞨 句麗、渤海、女眞等의古朝鮮先民의 遺墟또는故壘이니만치 朝鮮古語의『아리』의불일홈이 짓혀잇게된바 이는滿洲로부터 朝鮮에遷移되면서 鴨綠을爲始하야 그밧게 여러江河의일홈을모다『아리라』即『아리나레』로 일커러온것이

# 過去를清算하자
◇…文藝評論의續稿
丁來東 (4)

## [三]『民族意識』에關한檢討

여러가지말하는 民族意識과 民族의關係도 分離하야생각할수업는境遇가만타 勿論筆者는 叙述의便利를爲하야 이와가티 여러項으로나누워말하기는하지만은 어느學派는말하기를 民族意識이업시는 民族을構成하지못한다고한다 곳民族的 物的要素或은幾條의精神的要素를 俱備하면서도 民族意識이確立하지못하면 民族이라고말할수가업다는것이다 또한가지注意할것은 民族이란것은 本來共同理想을가진整體라는說도잇서서 筆者가 後項에말하려하는『民族主義의社會建設理想』도特別히따로떼여서 論할수가업는것갓지만은 便宜上

**分離** 하야생각할必要도잇슴으로 筆者는特히나누어서論하려하는것이다 또『民族意識』과相似한成語로『民族情緖』『民族精神』『民族觀念』等이잇스나 흔히서로混同하야쓰며 또그意義가同一한예도잇슴으로 여긔서는 別로區別할必要를늣기지안는다

『民族意識』은무엇인가? 이에梁柱東氏의說을槪括하야보면『朝鮮이란역과 氣候와 風土와 및그안에서歷史的으로居住하야온 朝鮮人이라는 一個既成種族群의生活 情調 風習 傳統 其他이러한兩個要素의相互關係로부터形成된 모든觀念的形態를 意識이라고하얏고 또다시民族意識을 『原則的存在』와『現階段的存在』로나누왓스며 다시『原則的存在』의民族

**意識** 은民族精神 民族理想 民族文化等』이라말하얏고『現階段的存在』는『客觀的으로 朝鮮民族이 現階段에서當面하고잇는 社會的事實을分析함으로말미암아 抽出될것이다 다시말하면 經濟的으로나 政治的으로나 乃至文化的으로朝鮮의現實에서 必然的으로抽出될바 民族意識 다시말하면民族的團結意識(中略)과아울러 民族的諸文化財를保守確立코저하는모든意識일것이다』라고말하얏다 또該氏는말하기를『우리가 現階段에서 가지는또는가질바民族意識은 原則的存在로서의民族的觀念形態에다가 現階段의特殊한意識을加合한者이다』라고하얏고 또民族意識과階級意識을區別하면서『現階段的民族意識은 어데까지나 民族을單位로하고 그것을

**主體** 로하야發生하는意識이요 階級意識은 民族中에도 特히無産階級만을 本位로하고 그것을主體로하는意識』이라말하얏다(昨年東亞日報『文壇諸思潮의檢討』에서)

梁氏의說은 民族意識의『地理的決定說』과『歷史的決定說』을合한것이며 그의말하는『現階段的民族意識』은 結局그의말하는 原則的民族意識의擴張에不過하고 그가『民族』을單位로하자는것은 다른民族主義者를과가트며 그가 또『現階段의朝鮮人은 無産階級人이同時에民族人이다』라고

**附說** 한것으로보면 그의主張은『現階段』이라는데 意義가잇슴을것을알수잇다 梁氏의現階段的 民族意識이라는것은 正히民族主義로서 永遠不變하는理想에對한意識이라는것보다 어느한時期的客觀的情勢에對付하자는意識일것이다 그럼으로 該氏의理論의歸結은 現階段의客觀的情勢라는데 意義가잇는것이요 그에서抽出된意識을高潮할必要가잇다는데不過할것이다

〔訂誤〕 年中前日金岸曙氏의『言語』第六段十行부터今日本文의머리에실릴것이誤植되엿습니다

# 『言語·言語·言語』
(4)
金岸曙

## 三、詩人의特權

니르는말이『말이더욱해다릇코 타해 다릇다』코、이말은 거즛이아니다『룩』이라야眞實한意味가 나올곳에『타 해버리면 그야말로 哄笑苦笑를禁할수가 업슬것이다 이야기가보나도 實例를 들어보사 가튼불랭에도 뼈와곳과 心情을 딸아서『에케』『애케』니『맙작이야』니『아이구』니 가지各色의소리로 불렌心情의 狀態로表示하지 아니하는가가 는웃음에도 微笑니哄笑니苦笑니冷笑니嘲笑니 媚笑니 大笑나譏笑니泣笑니하며 웃음을여러가지로 區別해놋는것을볼때에 우리는 새삼스러이 實物로의소리가아니오

**文字로의** 如實스럽表現을 엇더케할가 하는問題에붓래지 아니할수 업는것이다 表現의 苦心이 이곳에 잇는것이요 言語의撰擇이 이點에서

寫眞은英國造幣局이니 一八一〇年의그建物 그대로인데 이곳에서 英國民의쓰홍거리가나아 가는것이다

言語의輕重을 달으는것도 詩人이요 言語의伸縮屈曲을맘대로 하는것도 詩人이다 그러나 言語는 언제든지 이人生의思想과感情을 그대로번역해주지 못하는것이 普通인데야 어이하랴 더구나 詩歌란

**言語의** 精華로의『예스』에서 生命의發育을 어들수가 잇지아니한가

이리하야 『울지말라』는 말가튼것도 두가지로 난호아무겁고 沈鬱한意味로의 表現에는『울시말라』를 쓰고 가비얍고快活한心情으로의 意味로는『울지마라』를 使用케되는것이다

이와마찬가지語感에서『거즐은』에對한『거칠은』이 잇는것이요『어둥읍』에는『어둡』이라는글字를 찾게되는 그러고『거즛말』에 對한『거즛말』가튼것은누구나 그뜻의다른것을 알수잇는것이나 가튼『거즛』에도『거짓말』과『거짓말』을 區別해 쓴다고하면 文法家는 아니라고 責語을 할것이요 讀者로는 사토리라고 할어버릴것이요 雜誌編輯者는『거즛』이라고 訂正을 하고말모양이다

**詩人의** 特權이야말로 顔色이 점해질일이다

그런지라 詩歌는 詩人自身以外에는 누구든지 決코그것에對하야 한字한劃이라도加筆할 性質의것이아니다 그러컨만은『하든』이라고쓰면 한듯시『한울』이라고 贊削的編輯者가 朱筆를 하지아니하면有識한校正者가 加筆을 해버리고 말아서 못쓰게된다 本意를잃으로의 자特權을 잃어버리고 한가되어 意味만이 혼자서쇼리업는거문고을을 다 치게되나 생각하면『言語!言語!如實한言語!』를찾는것이도로혀 망스럽을뿐이다

切實해지는것이다

그런지라 詩人은『言語!言語!』하며 言語를 撰擇해서는그것을 닥고 다스리고 며파질하는것이다 가즌手段을다하야 使用하여도 그것이 詩人自身의 思想과感情을 如實하게 나타내여주지 못할때에는 조곰도 앗갑어하지아니하고 그대로 내여버리는것이다 詩人의 言語에對한特權이란이리하야 생긴다 그러고 그것은 어데까지든지 正當한要求로의 主張치아니할수업는 特權이다

**文法의** 理解을 無視하게도 되는것이요 一般的 되지아니하는 造語도 맘대로할수잇는것이다 詩人의苦心도이곳에잇다 無理의것붐도 또한 이곳에잇고 詩人그自身의 思想과感情을 切實하게 가장細密하게 그려노키위하야서는 意味以外에도 語感과音響으로 言語를 또한 重要視하지 아니할수업스니 詩人의 苦衷이야말로 아는사람은알것이다

누구라서 普通會話에나 散文가튼곳에『서남실남실는물은』다시금

**水門을** 여는고야』라든가『갈도업는바다를 배는가건만』이라는지 또는『울아린생각은 마음을 싯는고나』와가튼넓을 쓸것인가 만일이런文句를普通會話에 쏜다하면 누구나서슴지아니하고 精神病院으로 모셔갈것이다 그러나詩人은詩歌에다가 이런말을그대로 할수가잇으니 이것은이러한文句가 아니고는 自己의感情을 表現할수가업기 때문이다

그러가에 詩歌를理論으로常識으로는 判斷할수가 업는것이다 딸아서그用語도 그럿케 되지아니할수가 업는것이니 것은 허물이 詩歌에 잇는것이아니요 붓수도업고 붓잡을수도업는

**感情에** 잇는것이다 感情이야말로 눗길수도잇슬뿐이요 理論으로說服식힐수도업는것이아닌가『빌어먹을놈의놈』이라는말을 感情으로는할수가잇스나 이것을理智로생각하여보라 意味로의뜻이 成立이되는가 안는가 感情으로의切實한表現을 要求하기위해서는『빌어먹을놈의 하든』이라는말을하지아니하고는 달리道理가 업고보니 不可不 精神病者가아니고는 할수업슬만한言語를使用케 되는것이다 感情!言語! 붓잡아노흘수업는 詩人!이것이야말로 그런지라 特權으로의 表現을 例事로 하는것이다(未完)

# 間島紀行
梁在慶 (10)

## 十、民生團

間島共產黨에對하야는 以上더詳細한것을말할수업고 더욱이 朝鮮共產黨員으로서 滿洲總局을解體하고 中國共產黨에加入한것의可否나 또는共產黨員으로서의 暴動이如何한가에對하야는 批批도展望도 머기서는그만두기로한다 그러나그가타間島一帶는共產黨의天下로되어잇는反面에는또한 看過하지못할許多한事實이잇스나最近에民生團이라는것이出現된것이다 즉今야間島는靜寂 掲裏 沈默

**女** 眞時代에 잇서서도 그의歷史關係와 行政關係에잇서서 朝鮮과關係가密接하엿고李朝末에도 境域問題로中國과抗爭하다가 朝鮮運命과가티하엿스며 間島는實로朝鮮人의間島요 朝鮮人의第二故鄉이라할수잇섯든것이다 그리하야三一運動을前後하야 이地方에서 ○○團이 組織되고 朝鮮民族運動의 根據地로되엿든바 共產黨이 組織되는同時에 階級運動이 熾烈하야집으로 말미암아 左翼分子들은共產運動으로 方向을轉換하고 中間微溫層은 親日或은親中의態度로서 沈默을지키여 民族運動은一時停滯된感이잇섯나 그러다가昨年가을以來日中衝突을 一轉機로

**極** 東의情勢가 刻刻으로變動되고 滿蒙獨立國이 建設되라함에間島에도 許多한策士와 風雲兒가橫行하게되엇스니 某權力을背景으로하엿든지 또는 自力的劃策인지는 알수업스나 京城의 朴某曹某는 朝鮮民會와 在滿同胞救濟團 即救濟團을 中心으로 또李某金某는 自治促進會를 中心으로 咸北의 金某 李某等은 間島特別區設置를 目標로民衆大會或은 鮮人議會를 召集하는 等各自의活動이 熾烈하야 赤白線을 달이고赤白亂舞의 間島도되엇든中 結局은朝鮮民會 救濟團

**自** 治促進會、某敎、某敎派其他某數人多數를 背景으로보한 小市民層以上階級을 網羅하야 東滿自治區建設을目標로 民生團을發起하야二月中에 그의創立大會를開催하기로하엿다한다 그들은이미四五千名의發起人을獲得하엿고 事業을進行하고잇는터이나 그의正體가엇더한것인것은 다음과가튼綱領에서 알수잇다

一、우리는現實에則하야産業人으로서의生存權確保를期함

二、우리는世界大勢에順應하야獨特한文化의建設을期함

三、우리는一致團結하야自由天地에開拓을期함

이와가티

**模** 糊한綱領맛헤서朝鮮總督府와 外務省領事館에서默認아니 援助(?)하는이民生團이間島民衆에게얼마만한支持를바드며 얼마만한成果를보일는지는알수업겟고 이民生團과類似한면서는別個의策動이또하나잇스니日本軍部를背景으로한朝鮮自由國建設案이다 即今般事變에서滿洲의모든權力을掌握한日本은牧丹江以南十一縣(朝鮮은除外)을 朝鮮自由國으로 맨드러朝鮮移住民이安住하도록 指導하야朝鮮人에武裝까지식히며 久遠히 朝鮮國을設置하도록하자는것이다 이案에는 親中親日系統에서 聲援하는氣配도잇스나 朝鮮人에

**武** 裝을주는것은 後患이잇다하야 日本側에서는極力反對한다는說도잇다

또一方朝鮮人側에서는 多年南北滿洲에서 活動하든人物들이 北滿을中心으로 民族的自決의某種運動을劃策한다하야 滿蒙獨立國建設을압두고 領事館警察과 中國公安隊가合力하야共產黨을撿擧하는一方으로 民族運動者도 徹底히掃蕩하는中이며 中國共產黨員과中國國民黨의不平分子와左傾朝鮮人이合流하야機會를엿보고잇다하나政治的經濟的地理的으로日、中、露의

**立** 體的焦點이되어잇는 이間島의內外가 果然엇더케展開될는지?(*)

# 各學校入學指南
◇·專門學校와中等學校

**京城工業學校**
◇募集定員 約六十五名(窯業科一五 機械科一六 機織科一二 應用化學科一二 染織科一〇)
◇出願期日 三月十五日까지
◇出願資格 年齡十四歲以上으로高等小學校第二學年又는普通學校高等科第二學年修了者又는中學校又는高等普通學校第二學年修了者
◇試驗科目 國語 算術 圖畵(紡織科)
◇試驗場所 京城府東崇洞同校
◇試驗期日 三月二十八日午前九時부터

**水下洞商業實修學校**
◇募集人員 第一學年 約百名
◇出願期日 三月末日까지
◇受驗資格 普通學校六個年卒業程度以上
◇選拔試驗 四月七日午後二時부터
◇試驗科目 國語 算術 口頭
◇受驗場所 京城府水下町本校

**京城商工學院**
◇募集人員 商科第一學年五十名 商工科第一學年二十名 商科第二學年補缺生若干名 中學講習科五十名
◇入學資格 商工科第一學年普校卒業程度 商科第二學年補缺生中等學校一學年修了程度以上
◇出願期日 四月六日까지
◇入學試驗期日 四月七日부터

**淑明女子高普校**
◇試驗科目 國語 算術(第二學年補缺試驗 國語 算術代數 英語)
◇試驗場所 京城鍾路三丁目同校
◇募集定員 一學年約百名
◇出願期日 三月五日外지受驗料二圓添付提出할것
◇志願資格 修業年限六年의普通學校를卒業한者又는尋常小學校卒業者
◇試驗科目選拔 國語 算術 檢定 國語 算術 地理 歷史 理科 唱歌
◇試驗期日 三月七日午前九時
◇試驗場所 京城齋洞同校

**進明女子高普校**
◇募集定員 一學年約百名
◇出願期日 受驗料二圓添付하야三月五日外지提出할것
◇出願資格 修業年限六年의普通學校卒業한者又는年齡滿十二歲以上으로國語朝鮮語算術歷史地理理科에對하야年限六年의普通學校卒業에依하야本校에서行한資格試驗에合格한者

**明星女子實業學院**
◇試驗科目 國語 算術
◇試驗期日 三月七日
◇試驗場所 京城昌成洞同校
◇募集定員 普通科一學年約六十名 二三學年補缺若干名 家政科一學年約六十名 二學年補缺若干名 寫眞科約三十名
◇志願資格 普通科一學年은初學者 第二學年補缺은普通學校第二學年을修了한程度 第三學年補缺은同四學年修了程度 家政科寫眞科는普通學校卒業程度以上
◇出願期日 四月五日까지
◇試驗科目(家政科及寫眞科) 國語 朝鮮語及漢文 算術 理科
◇試驗期日 四月六日午前九時부터
◇試驗場所 京城府齋松洞同校

**高敞高普校**
◇募集人員 約一〇〇名
◇資格 普校六年卒業者
◇出願期日 三月十日까지
◇試驗期日 三月二十日부터
◇試驗科目 國語 算術
◇受驗場所 高敞邑內同校

**沙里院公立農業學校**
◇募集人員 五十名
◇出願期日 三月六日까지
◇出願資格 普校又는尋常小學校卒業者又는同校에서行한資格試驗에合格한者
◇受驗科目 國語 算術
◇受驗期日 三月十七日
◇受驗場所 沙里院同校

**忠南公立農業學校**
◇募集人員 五十名
◇出願期限 二月二十九日까지
◇出願資格 普校及尋常小學卒業者又는同校에서行한檢定試驗에合格한者
◇試驗科目 國語 算術
◇受驗期日 三月十一日午前九時부터
◇受驗場所 禮山同校

# 世界暗殺史
라텐系民族에만타
西班牙中米南米等地에

井上前藏相을暗殺한犯人은이즉二十二歲의靑年으로 警視廳搜查課長의訊問에對한對答은『別로敎唆者는업습니다 犯行의動機는農村疲弊를 目擊한바 그罪가 井上前藏相에잇다고생각한外닭입니다』라고하엿다한다

멀리는原前首相 近者에는濱口前首相의狙擊事件 又는今番의犯行等

**政治的犯行** 이잇섯다는것은 世人의共知하는바 이事件으로부터 最近各國의重大한政治的犯行을 주서보면 中國에서는 이러한犯行은普通으로잇는模樣인바 一一히枚擧할수는업스나 張作霖 楊宇霆의暗殺 昨年七月財政部長宋子文이反對派狙擊의 刺客으로北停車場에서 一命을失할번하고 또九月에는 對日外交軟弱으로 激昂한 學生團에때문에 外交部長王正廷이 重傷을밧고서 辭職하엿다 이것은暗殺이아니고公然한暴行이다

外國에서이러한犯行이만흔데는라텐系民族—西班牙、伊太利、中米、南米等이며 발칸地方에도만타 歐羅巴大戰의火口인墺地利皇太子의

**狙擊事件도** 잇섯다 西班牙나中米、南米에서는 이러한일이政變이잇슬때마다 依例히잇다하고한다 世界에主要한政治的暗殺을살피어보면 아래와갓다

| 氏名 | 地位 | 暗殺年月 |
|---|---|---|
| 린컨 | 米大統領 | 一八六五年 |
| 大村益次郎 | 兵部大輔 | 一八六九年 |
| 아브달·아지스 | 土耳古皇帝 | 一八七六年 |
| 大久保利通 | 內務卿 | 一八七八年 |
| 가ー휠드 | 米大統領 | 一八八一年 |
| 카르노ー | 佛大統領 | 一八九四年 |
| 나ー솔리에 | 波斯王 | 一八九六年 |
| 카스치로 | 西班牙首相 | 一八九七年 |
| 에리사베스 | 墺皇后 | 一八九八年 |
| 훔벨트 | 伊太利王 | 一九〇〇年 |
| 맛킨레ー | 米大統領 | 一九〇一年 |
| 星亨 | 東京市會議長 | 一九〇一年 |
| 셀지아스 | 露國太公 | 一九〇五年 |
| 데ー두야니스 | 希臘首相 | 一九〇五年 |
| 폐토콥호 | 葡萄牙首相 | 一九〇八年 |
| 伊藤博文 | 前韓國統監 | 一九〇九年 |
| 外라ー파샤 | 埃及首相 | 一九一〇年 |
| 스토ー리핀 | 露國首相 | 一九一一年 |
| 호세카나레야스 | 西班牙首相 | 一九一二年 |
| 마데로 | 墨西哥大統領 | 一九一三年 |
| 뜨란시스·페르디난드大公妃 | 墺國皇嗣 | 一九一四年 |
| 니코라스二世 | 前露國皇帝 | 一九一八年 |
| 칼ー그스伯 | 墺國首相 | 一九一六年 |
| 바에스·시도니오 | 葡萄牙大統領 | 一九一八年 |
| 칼·리ー브크네히트 | 獨逸·스파르타카스領 | 一九一九年 |
| 카란사 | 墨西哥大統領 | 一九二〇年 |
| 다ー트 | 西班牙首相 | 一九二一年 |
| 原敬 | 日本首相 | 一九二一年 |
| 헨리ー윌손 | 英吉利元帥 | 一九二二年 |
| 라테나우 | 獨逸外相 | 一九二二年 |
| 날트ー윗지 | 포ー란드大統領 | 一九二二年 |
| 張作霖 | 北京政府大元帥 | 一九二八年 |
| 楊宇霆 | 奉天派重鎭 | 一九二九年 |
| 濱口雄幸 | 日本首相 | 一九三〇年 |
| 井上準之助 | 民政黨筆頭總務 | 一九三二年 |

# 映畵藝術 運動의新方向 (一)
金幽影

一

朝鮮의푸로레타리아映畵運動이(畧)的藝術運動가운데서 가장微弱한活動을하여왓다고볼수잇스며映畵運動이 오랜歷史를 가지지못한反面에는 急速度의進展이잇섯고 不少한表面的(中畧)活動과同伴하야 幾多의波瀾曲折이잇섯든것은否認치못하겟다

말하자면 一九三〇年부터는 가튼陣營內에서 意識的或은無意識的으로 反階級誤謬를犯行한일도잇섯스며 各自의認識不足이 一部分으로潛在하야 集團的藝術인映畵를組織的으로 體系잇게 運搬식히지못한感도업지안타 그러나現今에와서 한번더 自我를淸算한後嚴正한(畧)의立場에서 觀察하게보아 (畧)的任務를遂行할수잇는映畵藝術의(中畧)식힐수잇슴만한當面에까지 드러다고밋어진다 그리고一九三一年에와서는 其去年度에 豫想된過程을道程하얏슴에影響으로 意義잇는沈滯狀態이엿는지모르나 如何間他藝術과同伴的으로라도 意氣잇는活動이 잇섯스니 이는(中畧)우리들의映畵製作의實踐的理論이 完全히確立되지못한까닭인가한다

여긔에筆者는 計劃이만흔一九三二年에直面하야 今後푸로레타리아映畵運動의新方向에對해서 一部分的理論을提議하겟스니 發見되는誤謬는相互檢討하며修正이잇기를 要望하는바이다 그러면 먼저뿌르조아乃至小뿌르조아映畵運動의存在를 簡單히 究明批判함이조켓다

○―――○

二

(中畧) 이中에 一分野인뿌르조아映畵藝術도 그러한桎梏에 이기지못하야『民主主義』의方法으로써獨裁行動을敢行하려고하엿다

더욱이 末期(畧)의産物―普遍의씻과가티되여오르는 小뿌르조아이데오로기의多種多樣은 한가지의完全한意識標榜이업스면서도 觀念上實踐上 커머로 微少한存在를主張하며 其影響力을持續하려고 가장偉大한新興푸로레타리아ー트에게向하야 그들이가진階級的立場에서 不斷의畧的思想戰이더욱强力함을본다

朝鮮에서도 이러한灰色的反動分子가發生하엿스니 例擧하면 그는(中畧)映畵人然하는分子가最近에이르러서는다음과가튼 言詞를對外的으로까지發表한다

『맑씨슴의傀儡ー 그런것을表現하려는것은 물론일이다 即描寫하는것이아니라 산人間을表現식힘이조치안은가 그리고푸로레타리아映畵人들이 (畧)主義를 映畵로서表現하려는것은 實踐에잇서서 無限히어려운일이다』

이들은 우리들이가진 眞正한푸로레타리아映畵藝術을단지 맑쓰나 레닌을大衆化하고 映畵의藝術性을 風靡식힌다는意味에서出發한말이다

푸로레타리아映畵는 맑쓰主義를宣傳하는 道具에不過한것이안이고 (畧)主義的인社會認識 唯物辨證法은 社會意識의基本的形式으로 其形式이 第一正當한形式이라고하는其認識上에잇다 其認識에立脚하야現在의社會를如何히 具體的으로 正確하게 描寫해야할것인가?가푸로레타리아映畵運動의當面問題이지 盲目的으로 맑쓰主義를宣傳하는映畵를製作하려는것이안이다 ―(계속)―

# 한글質疑
權悳奎

問 아래에 적은말중에 어느것이 맞읍니까
1 마치 맡이
2 갓다가 가따가
3 오겟지요 오게쩌요
4 올라왓소 올나왓소
5 슬퍼 슯허
安城한글生

答 1 마치는 마치그대로쓰십시오 語原을밝혀쓴다하면 틀리지않고 뜻맞게하는뜻으로『맞히』로 쓸수있읍니다 그러나『마치』란한마디말로 잡아쓰는것이 좋습니다
2 갓다가는 가았다가 줄은것이니까『가았다가』로든지『갔다가』로 쓰십시오
3 오겟지요는 오겠지요로 쓰십시오
4 올라왔소는 오르어오았소가 줄은말이니『올아왔소』로 쓰십시요
5 슬퍼는『슳』다는말에『브』가붙어 뜻이變하여서 된것이니『슳브어』가『슳버』로 줄어서『슳버』로 쓰십시요『브』는 뜻을變하게 하든지 말뜻을 바꾸어주든지하는일을하는字니『믿』는다는말에『브』를붙이면『믿브』다 곧 믿을만하다라는말이되며『낮』(低)다는말에『브』를붙이면 位置가 높지못하다는 말이아니라 品質이나 性質이 좋지못하다는말로 變하는따위의作用이있는것입니다以上

問 한글硏究에對한 冊子와發行所를 下敎하심을바랍니다
沙里院한글生

答 깁더조선말본 金枓奉著 發行所는『上海한글■■』이라하였지마는 京城에만한書店에 注文하면되옵니다
朝鮮語文法 李常春著 活文社發行
朝鮮語文法 朴勝彬著 開城■■書館發行
우리말본 崔鉉培著 延禧專門學校出版部發行
조선말글본 同上
實用改正綴字法 姜邁著 永昌書館發行
한글講習自習書 金熙祥著 日月社發行

問 1、初聲終聲通用八字의音을漢字로쓰면 어떠한지요
2、ㅣ를 中聲으로는 音을 ㅣ도行이라고도 하는지요
3、初聲獨用은九字뿐이지요 그音은漢字로쓰면어떠합니까
4、中聲十一字는 그音이어떠합니까「ㆍ」는阿라하는지요
(金城一讀者)

答 1、初聲終聲通用八字의音을漢字로쓰면 ㄱ(其役) ㄴ(尼隱)ㄷ(池「末」)ㄹ(梨乙)ㅁ(眉音)ㅂ(非邑)ㅅ(時「衣」)ㅇ(異凝)이니 當身쓰신것이 맞습니다 ㅇ을行이라도하는데가 있읍니다마는 그대로異凝이라하는것이 좋습니다그런데다시더 對答하야들일것은 원訓民正音에는初聲終聲通用이니 初聲獨用이니하는 소리가 없읍니다 初終通用이니 初聲獨用이니하는소리는 世宗의 訓民正音頒布된 八十餘年만에 崔世珍이라하는이가 맨들어낸소리로 그의지은 訓蒙字會에 이런소리가 실려있읍니다

그뿐아니다글字도줄여 二十八字를二十七字로하였으니崔氏의술인字는 訓民正音에서 字初聲이따한이ㆆ이올세다

2、ㅣ를 訓蒙字會에 漢字로 表音하야 伊라 하였읍니다 또ㅣ를外라하는것은 俗間에서하는소린데 그뜻은 中聲을母音으로 쓰는ㅣ가아니라가字에ㅣ하면『개』하는終聲으로쓰인다는것을말한것입니다하니까 終聲이라할수도있읍니다

3、初聲獨用은 九字가아니라 訓蒙字會에도 원악八字입니다 第一問에答한것같이 ㆆ字는 訓蒙字會에서 떠쓰신버려린것을 當身이 떼어쓰신것입니다 ㄱㄴㄷㅋㅌㅍ떠위들의 子音字는 그소리를보자리대로 初聲이나終聲이나에 다쓰는것인데 初終通用이니 初聲獨用이니 하는소리는 崔世珍씨의 잘못한소리와다 어는그만하고所謂初聲獨用八字를漢字로表音하면 ㅋ(箕)ㅌ(治)ㅍ(皮)ㅈ(之)ㅊ(齒)ㅿ(而)ㆁ(伊)ㅎ(屎)올시다

4 中聲十一字는 漢字로 表音하면 ㅏ(阿)ㅑ(也)ㅓ(於)ㅕ(余)ㅗ(吾)ㅛ(要)ㅜ(牛)ㅠ(由)ㅡ(應不用終聲)ㅣ(伊只用中聲)ㆍ(思不用初聲)이요『ㆍ』를阿라함은 俗間에 잘못이올시다 그러니까 할것이 없읍니다

注意 겹括弧안에있는漢字는 漢字音그대로읽을것이아니라그字의釋안조선말로읽을것이니例하면池末의 末은말로 읽지말고『끝』으로읽을것이며 箕는긔로읽을것아니라 싀울말로『키』로읽을것입니다

# 『인테리겐차』論 (2)
崔鎭元

이것은 인테리다 文學者요 藝術家요 科學者요 哲學者요 또政治家等等인同時 一個의社會人外닭에各自의社會的環境 各自의經濟的生活條件等等에 依存하지안을수업는탓이다

故로 社會의土臺인經濟組織이 前述한바와가티 일이階級的으로 分野된以上그社會上部構造인觀念形態—文學 藝術 哲學 政治等等—의所有者인『인테리』도 또한階級的으로分化되는것이다

即 階級的色彩에 感染되고 階級的觀念에 洗練되는것이다 勿論이것은 그自身의欲求如何는 不問하고 必然的이요 또 無條件이다

그럼으로『인테리』는 階級을 超越할수도업고 또그들相互間의共通的階級利害란것도 업는것이다 即그들中 一部『인테리』는『인테리』相互間의共通利害보다 오히려『뿌르조아』나『푸로레타리아』에게對하야 共通的利害를 圖謀하는것이다例를들면 大會社의支配人(高級使用人)과 下級使用人과의利害가 그러하다 다가튼『인테리』層으로서 支配人은 그會社株主인資本家를 代表하야大衆을돌고直接으로 下級使用人及勞動者의(畧)量을 計算하고잇는것이다 그反面에 下級使用人은 支配人에 對한『인테리』의 共通的利害는 枯捨하고 그들(畧)의 問題로서對하며 勞動者와 (畧)者로서의 共通的利害를 圖謀하는것이다(이問題는 後段에서 다시詳論하겟다)

故로 今日의『인테리』는從來와가티 階級을超越한『自由』獨立職業者로서 自由스러운藝術 自由스러운科學 自由스러운文化等等을 代表한다는 그러한想的幻想의幸福된生活은 解脫하지안흘수업게되엿다

그럼으로『인테리』를 直接生産勞動에 關與치안코知識又는技能으로서 生活의基礎를삼으며 知識의힘으로서 社會的政治的勢力의根底를 삼는다는等社會生活條件이 同一하다고同一한『階級』人으로 看做한다는것은 嚴正한意味에서決코 可能치못한것이다

萬一 이와가티 知識의有無로서『인테리』를 한階級으로區分한다면 이社會는無數한階級이서로對立하게될것이다 貴族 平民等等의『身分』도各自의階級을 構成하고 熟練工과不熟練工 商工資本家와銀行資本家等等의『階級層』도 各自의階級을構成하고 또 印刷工 造船工 工場勞動者 農業勞働者等等의『職業別』勞働者도 各自의階級을 構成하야 對立할것이다

이와갓흔『階級』의濫用은現되히 現存社會의基本階級에對한 階級利害 階級心理 階級觀念 階級意識乃至階級(畧)가지混亂식히고瞞眼식히는것이다故로『인테리』는 決코 獨立的社會階級으로서 存在할수업는것이나 다만『인테리』는 利害가全然相反되는兩階級에共通되는眞理를 云云할수도업고 또階級을超越한學問乃至知識을 云云할수도업는것이다

故로『인테리』는 現社會의基本的二大階級의分裂과(畧)사이에서 徘徊하면서終局에는『한』階級陣營에從屬되며 그階級의利害를 圖謀하고 그것을爲하야 獻身的奉仕를 할運命을가진것이다

故로學問의超階級性을云云하면 階級(畧)의風潮를 超越한 高雅하고 自由스러운幻想的別有世界에서 追遙하려는『인테리』群은 前述한바와갓치그當者의無知無定見의所爲든가그러치안으면 (畧)階級의代辯者가自己의立場을 擁護하려는 비틀어진 意識的欺瞞에 不過한것이다

## 新刊紹介
◇映畵時代(二月號)發賣 映畵監督과脚本論 監督의歷史化其他趣味記事滿載 京城堅志洞九十六映畵時代社發行 定價二十錢振替京城一一二三九番

# 세계에서 제일 오래사는 바비론종족
## 서장산악대기에 사는 우미한 종족
## 칠십세에 결혼하는 신기한 풍속

요사이 서장(西藏)을 탐험하고 도라온 영국녀류탐험가(英國女流探險家)『지도·크로스』라는 색씨는 흥미잇는 발표를 하얏습니다 그 발표한 바에 의하면 『히마라야』산지(山地)에 잇는 한 일종족(種族)은 백세(百歲) 이상의 수명(壽命)을 하는 세계의 희유한 장수인종(長壽人種)을 발견하엿다 하는 것입니다 이 종족에 관하야 양이 연구한 바에 의하면 고대(古代)『바비론』의 문명(文明)을 건설하고 지금은 절멸한 『카루데아』인종의 말류(末流)가 되엿다는 것인바 그 가장 현저한 풍속은

**이종족의** 문자(文字)는 녯날 『카루데아』사람과 동일한 상형문자(象形文字)를 쓰고 잇는 것이라고 합니다 이 종족의 사람들은 평균 백십세의 수명을 하야 감기 가튼 것은 일평생에 모를 만치 건강무비의 인종이라는 것입니다 이 종족들이 먹는 음식물은 과일과 야채(野菜)만으로 어육(魚肉)은 먹지 안는 것입니다 그런데 그 종족이 사는 산정은 한랭(寒冷)이 심한 산지로써 야채 가튼 것은 희유함으로 여름 동안에 열대지방(熱帶地方)으로부터 겨울 동안에 먹을 음식을 채취(採取)하야 보존한다고 합니다 그리고 이곳은 우에 말한 바와 가티 대단히 추우나

**훌륭한 육체** 의 소유자로써 운동을 조와한다고 합니다 이와 가티 모든 것이 훌륭한 점이 만으나 문명의 세계와 거리가 먼 까닭에 사진긔계를 보고 대단히 무서워하고 들이섯다고 합니다

그들의 입는 의복(衣服)은 극히 엷다고 합니다 이것도 한가지의 건강법(健康法)인지도 모르는 것이라 합니다

**그리고 그들** 의 안색은 희디희여서 한번 보아 고대문화의 인종인 것이 생각케 된다고 합니다 아마 그들은 기원전(紀元前) 이천년 혹은 그 전에 소아세아(小亞細亞)의 고향을 떠나 인도북방(印度北方)의 서장으로 이동한 것으로 추측되는 것으로 이 종족은 칠십세에 결혼을 한다는 진귀한 사실입니다 이곳에 소녀(少女)들은 대단히 아름답고 부드러우며 풍부한 장발(長髮)을 그대로 버려트리고 잇스며 기름과 향수 가튼 것은 사용치 안으나 어느 종류의 지방(脂肪)을 사용한다고 합니다 그러고 장식으로는 이우(犛牛)의 니(齒)와 나무 가튼 것으로 하고 잇다고 합니다 이 종족의 일반교회는 서구(西歐)에서도 미치지 못할 만치 발달된 곳이 잇다고 합니다 그러고 신경질은 업스며

# 맵씨잇는 거름은
## 더욱이 양장한 부인의 거름과 조선옷을 입은 신이 도 이러케

요사이 조선부인도 양장들을 하는 이가 만케 되엿습니다 과도긔(過渡期)에 잇는 조선의 양장은 여러 가지 점으로 개량할 바가 만흐나 그것은 둘재로 하고 양장을 입은 모양을 우미하게 보이는 법이 도고칠점이 만흔 것입니다 첫재 과도가 또는 양장을 하고 것는 법을 가는 것입니다 미국뉴욕(紐育) 큰공원(公園)에서 오래동안 근무한 사람이 말하되 『나는 손님들의 구두를 보고서 구별을 할 수 잇습니다 조흔 옷을 입는 것은 둘재고 첫재는 신는 것이 첫재입니다』 하엿습니다 이와 가티 외국에서는 어듸를 가든지 공개소에서는 구두를 잘 닥지 아느면 수치로 생각하게 되는 것이라고 합니다 그런데 구두는

**사** 람에 따라서 다 각각 조흔 것을 선택하겟지만 중요한 것은 부인네들의 머리와 옷감일 것입니다 그러고 한거름 더 나아가서 양장미의 필요한 것은 다리를 가는 분케입니다 그것은 먼저 한개 다음으로는 엇더케 거러야만 하다리를 엇더하게 위치를 잡으며 오도고 좋을 듯기게 됩니다 그러면 기가 매우 거북하여 거름 때에는 참 얼마나 무거워지며 몸이 편활동하워서 힘을 넘우 주어 보섯시요 몸이 야합니다 만약 두다리를 묵마추 항상 안쪽으로 병행하도록 하서 이든지 거름 떼이든지 두다리를 야하겟습니다 그리하야 섯슬 때 부인들은 팔자거름을 것지 마려 근본적으로 말한다면 우선 조선 할 것인가 먼저 것는 법에 대하야

**거** 름은 엇더하게 거러야만 안는 것입니다 그러면 우미한 다리에 대하야 넘우나 주의하지 고하엿습니다 이와 가튼 중대한 다리에 달리여 잇는 관계가 만타

겨야할 것인가? 하는 문제인바 이것은 다리도 아니고 무릅도 아니입니다 반듯이 허리로부터 것는 운동을 하여야 바른 것입니다 그리하야 상체로부터 다리를 해방하십시요 그리하야 똑바르게 거르려면 먼저 허리의 관절(關節) 축가부(脚部)와 동부(胴部)의 접속점(接續點)을 아러야 합니다 축허리의 관절이 다리를 활동시키는 긔점(起點)이 되는 것입니다 그리하야 무릅을 부드럽게 하야 동작을 하시는 것입니다

**다** 리의 필요한 것은 가동성(可動性) 즉 쉬일사이 가업시 활동

의 직선(直線)을 우호도 것는 것을 생각하셔야 합니다 즉 두다리가 필요한 일입니다 즉 두다리 가림 칙(密着)히 도록하야

**거** 룰떼에는 두무릅이 거진 한데 마칠이 될만하게 것는 것입니다 여기에 잇서서 뉴욕의 유명한 『펀스』교사인 『아—사—·무려이』씨는 말하되 부인이 발을 벌니는 것가티 보기 실흔 것은 업다고 하엿습니다 그러고 다음은 거름 떼에 다리를 어느 부분부터 옹지

하기 쉬운 상태로 자연이 갓도록 하서야 합니다 여러가지의 연습법이 만습니다 만은 양장을 하신 부인네들이 항상 조심을 하시여서 엇더하게 거름을 가지며 다리를 옹지기여야 할 것인가 예에 하야 조심하시여야 할 것입니다 그리하야 양장에 적당한 신발을 밟에 곡맛게 하야 상쾌갓하게 하야 시는 신고 허리 둘긔점으로 하야 다리를 가동성으로 무드릅게 활동하시며 발을

지는 법이 국하겟습니다 서는 『유엽』을 법이라 하겟습니다 『펀쓰—』에서 이십오개년간 직업 『펀쓰—』의 양성과 사교(社交)의 『위에이번』씨는 『다리를 지배하는 것을 가르치고 교수로 잇는 『유욕』의 정형외과(整形外科)의 『스니—드』박사는 어서 부인네들은 우미하게 되는 『다리는 생활(生活)에 큰 관계를 가지고 잇다 행복이든지 불행복이며 원긔가 잇고 업고는 전부가

자로노치마시고 거름시면 양장한 부인네들은 우미하게 보이게 됩니다

# 세계인류는 얼마나되는가
## 미국에서 조사한바를 보면 백년전에는 팔억사천칠백

여러분 전세계의 인구를 아십니가? 최근 미국(米國)의 국무성(國務省)에서 고심으로 조사한 바에 의하면 지금부터 약백년에는 세계의 인구가 팔억사천칠백만이엇스나 최근에는 아배이상으로 십구억구천이백오십만인이 되엿다고 합니다 이것은 세계각국이 오래동안 인구통계를 수회에나 누워서 국세조사(國勢調査)를 한긔본으로 정밀하게 조사한 결과의 수자를 다음과 가티 발표한 것입니다

| | | | |
|---|---|---|---|
| 一八〇〇年 | 六四〇,〇〇〇,〇〇〇人 | 一八九〇年 | 一,四八六,〇〇〇,〇〇〇人 |
| 一八四〇年 | 八五〇,〇〇〇,〇〇〇人 | 一九〇〇年 | 一,五四四,〇〇〇,〇〇〇人 |
| 一八五〇年 | 一,〇七五,〇〇〇,〇〇〇人 | 一九一〇年 | 一,六一五,〇〇〇,〇〇〇人 |
| 一八六〇年 | 一,二〇五,〇〇〇,〇〇〇人 | 一九二〇年 | 一,八三〇,〇〇〇,〇〇〇人 |
| 一八七〇年 | 一,三一〇,〇〇〇,〇〇〇人 | 一九三〇年 | 一,九九二,一〇〇,〇〇〇人 |
| 一八八〇年 | 一,四三六,〇〇〇,〇〇〇人 | | |

# 학교를졸업하는 신녀성의화장법
## 귀초적공사가필요하다

오래동안 학창생활을 하게 될 떼에는 별다른 화장을 하지 못하고 아츰마다 대강대강 세수만을 하든 졸업생여러분이 학창을 버서남을 따라서 급작스럽게 얼굴에 분을 바르게 되나면 생각대로 화장을 밧시안을 것이라고 생각합니다 그러면 여러분이 화장하는데에 잇서서 귀초적 공사를 하지 안으면 안되리라고 생각합니다 요사히에 일반의 화장법은 녯날과 달나서 될수잇는대로 새로운 법으로 하야 얼굴의 미가 드러나게 하여야 합니다

**이럿케** 하기 위하야 졸업하시는 녀학생여러분은 화장을 하기 젼에 먼저 화장이 잘 밧도록 얼굴에 긔초를 잘닥거야만 하겟습으로 날마다 한번식 조흔 『콜드크림』을 가지고 손으로 마찰을 할 것이며 밤마다 취침젼에는 하로동안 무든 때와 백분(白粉)을 업새기 위하야 아래와 가튼 순서로 얼굴에 긔초를 닥그셔야만 하겟습니다

一、유성(油性)의 『크림』을 조금식 얼굴 전체에다가 발러 지금까지 무더잇든 백분을 용해하야 부드러운 수건으로 닥글 것입니다

二、뜨거운 물에 씰는 세수건으로써 얼굴에 덥허서 피부를 부드럽게 할 것입니다

三、『코—드크림』을 다량으로 바른후 손으로 마찰을 할 것입니다

四、마찰이 씃나면 『크림』을 꽥 씃하게 마른 수건으로 닥근후 또 한번 따뜻한 수건으로 습습 닥고 최후로 물에 찬 수건으로 닥근후 화장수를 바르셔야 합니다

# 어린애기의 화장은 이러케
## 어룬의 피부와 달러서 화장도 달러

어머니들이 어린자녀에게 화장을 하며 줄 떼에 주의하지 안흐면 안될 것은 어린아이들의 얼굴에는 지방긔(脂肪氣)가 업슴으로 강한 『알카리』성 비누(石鹼)는 사용치 마려야만 됨니다 그리하야 우유나 또는 산양(山羊)의 젓으로써 얼굴을 닥가주시는 것이 조슴니다 특히 십이삼세의 아동은 피부가 비상히 쌕쌕하야 화장을 잘밧지 안는 것입니다 어린아이들을 화장케 될 떼에는 먼저 사방정의 『크림』을 손에다가 조금부비여서 쌤에다가 비르후 그남어지를 얼굴 전체에다가 바르게 됩니다 그리하야 일단마르게 되면 수건으로 손을 씻슨 후

**얼굴** 과 쌤을 이삼회만지여 『크림』이 잘퍼지도록 하사여야만 됩니다 그래서 코와 입술 도잘 조화가 되도록 『크림』을 발너주어야 합니다 그리고 다음은 『베니』를 잠간 바르게 하고 다음은 연백분을 『쌕러시』에다 다음은 연백분을 『쌕러시』에다 가발너 가지고 코에서부터 볼 외로 쏠쏠 바른 후 백분이 움지안토록 어두만저주면 어엽븐 얼골이 더욱 어엽부게 됩니다 분은 일시에 바르지 말고 일회 회삼회 이러케 순차로 발너 주셔야만 합니다 그리하야 최후에 『크림』을 손으로 잘 비비여서 쌤에 바르고 『베니』를 코 바르게 되면

**귀여** 운 자녀의 얼굴이 더 어엽게 되오니 어머니들은 어엽븐 자녀를 만들기 위하야 이러한 방범을 취하도록 하십시오

# 海外뉴—쓰
## 돈버리잘되는 紐育新摩天樓展望臺

【紐育發聯合通信】 紐育의 『엠파이여·스테—트·쎌딩』이라 하면 世界最高의 大建築으로서 그 頂上에 잇는 展望臺에 오르게 되면 紐育市가 一望裡에 望見할 수 잇다

# 米大統領遊覽船 一싸르에게賣渡

【워싱톤發聯合通信】 米國의 『메이풀라워—』號라 하면 只今 外交大統領의 公式遊覽船으로서 몃 해 전에 米國海軍中의 古參者로 一八九八年에 米西戰爭에 參加하야 크게 活動한 배이다 그런데 軍艦으로서는 이미 過去의 部에 屬하야 『옷즈』에 改裝된 後 歷代大統領이 列國使臣을 招待하야 水上遊覽을 하고 잇든 바 『후버—』大統領은 此緊縮時代에 大統領專占의 『옷즈』를 保有하는 것은 너머사치라하야 三四個月前 此를 廢船하엿는바 只今 此船體를 살 사람이 잇서서 最近 『몸브나크』계로 『데라웨아』州 『월민톤』에 溪하엿다거긔에서 『헨리!·가로우』造船會社의 指導下에 內容外觀 共히 改造하야 『돌간』氏의 所有한 有名한 『꼴렛이아』號와 가튼 輪船한 『옷즈』를 지을 작정이다 그리하야 米國史上에 記錄을 남긴 『메이뻐라워』號가 一個 『싸르조아』의 遊覽船이 되게 된 것이다

# 朝鮮貯蓄銀行 懸賞募集正解者

조선저축은행에서 일찍이 현상모집을 하엿든바 정해자 사천일백육십구인 중에 추첨한 결과다음과 가티 당선되엿다고 한다

一等 新義州 金泰浩 二等 沙里院 金鍾喆 三等 釜山府 堀禮造 外九名 四等 仁川府 西洋軒 千代子 外四十九名

# 가정의학
## 문의하시요

【문】 小生은 二十歲된 靑年인데 平時는 便秘이 되여서 그런지 痔疾이 다되여 大端히 苦悶中이 오니 다른 治療方法及 費用은 얼마나 될는지요 二、新聞에 잘 記載되는 包莖安全自治器는 엇덜가요? 醫師에게 가면 멧날이나 걸닐가요 (孔德里民)

【답】 手術을 밧으셔야 만 全治됨니다 約十日內外 間 걸립니다 一次 우리 病院으로 오십시오

【문】 今年 二十一歲男子로 四五年前 입으로 數次 피를 토하다가 아무일이 업는 후 一年前부터 가래침이 만흔데 약을 하여도 효력이 업다가 지금에는 그러한 증세는 업스나 효험업는가도 모되 지 안는 病名은 무엇인가요 마음에 便하고 못잘 지

【답】 一、痰咳 二、右記南方으로 當分間 常服하야 보십시요

一、藿香 三、〇
지아스타—제 〇、五
碳酸마구네시아 〇、五
健胃散 〇、三
二、부로비린 〇、四
노로모산 二、〇

右一日三回每食後 三十分 分服

右一日三回每食間 分服

【문】 一、커는 너무 키가 크니 醫藥으로 좀 작게 할 수가 업습니까 二、또 한 코가 너무 납흔데 좀 낫추게 할 수 가 업습니까 (中國安讀者)

【답】 一、二의 質問대로 할 수 잇는 法이 아직 것 發明 못되엿습니다

【문】 今年 三歲 女兒인데 生後 三四個月 以後 皮膚病으로 인하야 左眼은 동자 及 周圍에 『백태』가 끼여 只今은 보지를 못하오니 治療方法을 下敎하야 주시요 (安城 一讀者)

【답】 速히 眼科醫師의 治療를 밧으셔야 합니다

醫學博士 朴昌薰

【문】 좌외 每日 주 痛小에 新舊約을 多服하나 無效하옵고 手足이 寒冷하오며 溫突에 安臥하면 좀 낫고 外出하야 行步할 즉 더 甚하오니 妙方과 神藥을 下命하옵소서 (龍井讀者)

【문】 一、二個月 間은 苦痛업고 또 나오지 안습니다 治療法如何? (苦痛生)

【답】 一、大醫師에게 痔疾檢査를 하야 보십시요 腸結核이나 土疾이나 兩者 中 一者입니다

【문】 一、黴毒新藥法(即原料의 混合率)을 敎示하야 주시요 二、加里비누의 用法을 敎示하야 주시압

【답】 一、既히 成藥되야 有効한 藥名은 敎示하야 주십시오 (開豊人)

【답】 一、日本藥局에 規程이 되여 잇사오니 藥局에서 그냥 販賣하는 가 또는 疾患 가 丁 고 指目하서 買求하시면 便利하외다 二、넘우나 만 사오니 무엇 에 쓰시랴고 어려운 지 그 所 用 處를 다 시 무르시는지 주십시오 三、成藥이 된 것 스면 醫師에게 破腫을 하십시오

【문】 貴報 昭和六年 十一月十八日 水曜日 分에 揭載된 『家庭醫師』欄을 보오니 第一先問者 讀者로서 淋疾과 畢丸炎으로 新舊藥을 써 스나 効力이 업나는 患者의 病의 小生의 病과 同病인 듯 하오며 貴社의 答 의 (가) 『사롤—〇、五 제나 모진 〇、四』 라 하신 말습이 그람을 指定하야 말습하신 것이며 또 는 藥 약인가 요 普通 洋藥局에서 도 販賣하는지 詳細히 敎示하야 주시기 바랍니다 (나) 『아도렌 一、五 重曹 一、〇 되아스타제 〇、五』 이 것도 가 터 先後 分 服합니까 (가) (나) 의 藥 은 相關이 업습니다

【답】 畢丸炎에는 問議하신 處方藥이 相關이 업습니다 藥劑師 가 잇는 藥局이라야 調劑합니다

【문】 本人은 今 四十八歲 에 十餘年된 病으로 胃腸에 風과 冷이 有하와 午前에는 甚하지 안코 午後 면 腹痛 (俗 稱 冷가 심) 이 甚하와 每日 左 痛 中 에 新舊約을 多 服하나

# 라듸오 二月十六日

午前 一〇時三〇分 氣象槪况 各地天氣實況 ▲一〇時四五分 料理法 日用品時勢 ▲一一時五九分 時報 뉴—쓰 ▲午後〇時三〇分 湍天 ▲一時一〇分 家庭講座 滅寒(?) ▲二時一五分 家庭講座 ▲宋今〇 ▲四時〇分 뉴—쓰 公示事項 職業紹介 事項 ▲自五時三〇分 至六時〇分 開局五週年紀念放送 과 實況의 夕長谷川町公會堂 ▲七時〇分 뉴—쓰 公示事項 順序發表 ▲八時三〇分 講演 ▲九時三〇分 時報 氣象槪况 各地天氣實況 ▲歸朝鮮俗番技生

# 旋風時代 (96)
## 一等當選長篇小說
韓仁澤 作 安碩柱 畫

### 모성에 (八)

월춘의 말에 깜둥이 되여우는 것도 아니고 자긔의 과거를 알고 잇는 사람이 잇서서 우는 것도 아니엿다 자긔 어려운 처지를 위하야 그는 손목을 쥐고 하소연을 할 만한 사람을 맛난 고로 늣기여우는 것이엇다

명순이는 이제까지 무수한 고생을 하엿지만 다른 사람 압해서 울어본 일은 업섯다

『월춘씨 월춘씨가 알고 밝히는데야 속일 수가 잇습니까 엇지 하엿스면 조흘는지 생각이 안 남니다 창선이란 그 놈 때문에 나는 일생에 고칠 수 업는 상처를 입엇습니다 나는 죽으려구 햇습니다 썍 긋하게 죽으려고 오늘 낫부터 이 한강으로 나온 것입니다』

명순이는 월춘의 손목을 쥐고 그의 무릅에 쓸러커 운다

『상처라니요? 일생에 버서 곳치지 못할 상처라니요? 웨 당신은 지금도 그러한 마음을 가지고 잇습니까? 죽기는 웨 죽어요 그 남자에게 또 다시 서집을 못 갈 것을 염려하야 그 보담도 그것을 비관하야 자살하시겟다는 말가틉니다 만은 명순씨가 남자에게 속앗다면 당신은 웨 남자들을 속이지 못하겟습니까 세상은 거즛으로 된 세상이니까 솔직한 마음을 가지고는 살어 못 감니다』

『사랑하는 사람은 감옥에서 고생사리를 하고 잇는데 그가 출옥을 하신다면 무슨 면목으로 그를 대하겟서요?』

명순이는 자긔가 고민하고 잇는 조건을 하나식 하나식 들어서 자긔의 상담역(相談役)이 되고 잇는 월춘의 의견을 청취하려고 하엿다

『만일 그가 당신이 임신까지 하엿다고 녯사랑을 헌 허비린다면 당신은 어떠하시겟습니까 그 때에는 그 남자를 위하야 눈물을 흘닐 필요가 업지요』

월춘이는 검에 남아잇는 맥주를 쭉 되리키고는 다시 말을 계속한다

『그 때에는 그 남자가 지내간 일에 죽자면 세상에 살 사람이 업게요 상처라는 것이 무엇이며 곳치지 못하고 애쓸 필요가 잇습니가? 누구를 위하야서요? 흥! 안남자를 위하야 받니지요 정조의 노예가 되고잇습니가?』

『정조보담는 커 논커는......지금......』 명순이는 울음이 복바처서 그 다음 말을 닛지 못한다

『말슴하십시오 지금은 엇잿단 말입니가?』

『임신중이랍니다』

명순이는 자긔의 고문덕이 될만한 월춘이니까 이 말을 하지 안을 수가 업섯다

『임신중인 것은 부슨 관계가 잇습니가 녀자가 임신을 하는 것은 당연한 일이 아닙니가?』

『커녀로......』

『커녀니까 말이지요 세상이 당신을 그러케 만들어 노치 안엇습니가 그 보담도 남자들이 당신을 유혹을 하지 안엇습니가 처녀에게서 한번은 남자들에게서 그러한 유혹을 당할 운명을 가젓스니까요 당연한 리치지요』

『이 몰노거 낫을 들고 어떠케 다니겟습니가』

『우리는 남을 위하야 살어가는 동물이 아니니까 못살 것이 무엇잇소 나가튼 사람도 살어가는 데요 한번 더럽힌 몸이니 다른 날에 당신을 사랑하여 주지만 그것은 당신의 육체만 사랑한 것이고 당신의 마음까지는 사랑하지 안는 사람 이라는 것을 밝을 수가 잇슬 것이지요 그남자는 극도의 리긔주의자라고 할 수 가 잇습니다 그것이 마티 취잘살는 고양이 를 엇업시 사랑하다가도 쥐만 잡지 못하게 되면 그 고양이를 개천에 다가 던저버리는 주인의 마음과 꼭 갓지요 권자나 후자나 모다 자긔의 욕심으로 나오는 행동이니까요 그런 사람을 사랑할 필요가 업습니다 그런 사람을 위하야 공연히 슬허하실 필요도 업습니다 되는 대로 살어가지요』

월춘이는 길다라케 하고 나서 기침을 두어 번 하고는 맥주를 컵에 넘커 흐르도록 따라서 단번에 쑥 드리켯다

명순이는 되는 대로 살어가자는 말은 할 수업는 운명에 쳐하여 잇는 자들의 스스로 위안을 어드려고 하는 수작에서 지내지 못하다는 것을 알엇다

월춘의 말은 현실과 모순되는 말들인 것을 알엇다 특수한 처지에서 울고 헤매는 자들의 부르지즘에서 지내지 못한 말인 것을 알엇다

철하가 자긔를 바라보면 월춘이와 가튼 생활을 하게 될 것이라는 말이 라하엿다

全國有名藥店에잇소

スペロインにくぜん 今にも息がきれる

一服으로아는 스페로인의 偉大한 作用과 特効

◇스페로인 의 强烈한 藥効는 喘息患部에 即時作用하는 까닭에 今時에 숨차서 못견될 地境이 된 喘息의 發作도 곳 멈추게 되고 安眠도 할 수 잇게 된다。

◇스페로인 은 氣管支加答兒頑强한 가침에도 잘 들으며 痰이 업서지고 咽喉가 시원하게 되여 呼吸이 平安하게 됩니다。

◇스페로인 의 効力이 이처럼 偉大하지만 『모루히네』 『헤로인』 『아드레나인』等가든 毒劇藥이 아닌 까닭에 얼마 連服하던지 몸에 해는 絕對로 업습니다。

◇스페로인 은 百日咳·感冒、神經痛、偏頭痛 等에도 驚歎할 만한 効力이 잇습니다。

◇스페로인 의 實驗者는 効力 偉大한 것과 速한 데는 놀래고 깃버합니다 죽게 괴롭던 喘息患者에 도 참말로 救援의 神입니다、躊躇말고 至今곳 實驗하라 仔細한 病理說明書는 藥中에 添付하엿습니다

注射以上 喘息特効劑 スペロイン SUPEROIN

定價 六日分 一圓 十五日分 二圓 二十五日分 三圓 四十五日分 五圓 百日分 十圓

送料前金은 無料 代金引換은 三十錢增

スペロイン發賣元 合名會社 東亞藥園 大阪市天王寺區東平野町三丁目 電話南四〇二五番 振替大阪七五一四番

高貴藥配合

特約店 京城 南大門通 同 本町四丁目 釜山 大廳町 釜山 辨天町 平壤 大和町 大邱 本町 鐵井藥房 木村藥房 藤田藥房 大黑藥房 南部藥局 森田藥房 町田藥房

僞物에注意

二月十三日낫부터 特別大公開

全發聲映畫(日本版) 間諜X27 全十卷
監督 조셉폰스탄바크氏
主演 말레네·띄트릿히孃 빅터·마크라렌氏

◇파라마운트社超特作 그女子는 間諜으로서 任務를 다하엿다 그러나 그도 또한 사람이다 愛國心 가되고 敵國 者가되고 그러나 그도 또한 人間以上 그는 생명이 것이다 스탄바—크의 새로운 手法을 보십시오

◇파라마운트 超特作 全發聲映畫 아이스크림 艦隊 全九卷
巨匠 프란크·닷틀氏 監督 크라라—·보—氏 共演 프렌도릭·크마—치氏
人間 만에 病으로부터 恢復된 크라라—·보—의 獨特한 演技를 보이는 作品이요 이야기는 軍港에서 女給과 水兵들의 사이에 벌어지는 漫畫가 잇습니다

二月十三日밤부터 每日晝夜興行 太陽劇場 第三回大公演 四日間
春崗 編 사랑과 죽엄 全一幕
春崗 作 妖婦 全二幕
春崗 編 國交斷絕 全一幕
◇—豫 告—◇

仁寺洞 朝鮮劇場

常設演劇 미나모좌
開演七時 太陽劇場
復活(카추사) 全三幕
春香傳 全八幕
짓허가는 가을 이머감망일머감 全一幕

十四日낫부터 新作脚本公開 第五回新舞臺大公演 第四週
◆宋海天 案 正喜劇 네 집이 그리워 全一幕
◆朴演劇 案 人情劇 우리는 이러타 全三場
◆白岳山人 作 喜劇 빌녀온 마누라 全一幕
◆俗歌와 漫謠
高麗映畫劇 圓成社

讀者數萬人 映畫時代 二月號 文藝 今日出來 定價 二十錢 送料 一錢
京城堅志洞一二三 振替 三九六 九番地
內容豐富映畫人의 逸話集 趣味讀本 百따로 서 手 洋 要 二 發 表 重 要 讀 者 集 大 募 社

# 無理한作權移動으로 小作農民流離彷徨
## 파종한소작료와채귀에졸녀 농우까지팔고소작답도뻬여
## 慶北一帶農村의慘狀

【大邱】 해동기를맞아농작과지주들의 소작료파종과 그우에무리한 공과금의부담과 교활한채귀들에게 졸니면서도 구사에일생을도모코저 애쓰며 요원의불과가티 일어난것이 작년가을경북일대의 소작쟁의이엇다 그해는지주들도 일시사태의 악화를두려워 다소간소작인들의 요구를들어주고 후환을막고저 소작권이동증명서(小作權移動證明書)를하부로 남발하엿슴으로 지은농사는 다주고 모자라는것은 장리나렴을어어밧치며 세금 파농채는 소를팔어갑흔후 경지까지뻬앗기고보니 먹고살길도 업거니와 빗쟁이에졸려 류리하는농민이 속출하는중인데 그중에도 경북달성군옥포면(慶北達城郡玉浦面)에는 간경동(干京洞)을비롯하야 면내엇던부락에든지 한부락에두세집식은 평균밧에잡힌 가장집물을 그냥버리고 늙은부모와 어린처자를다리고 어두운밤에 구걸의길을 떠나는 이가만흔바 이것은 경북내엇던 농촌이든지 거의일반적 사실이라고한다

# 魚油手數料
## 五割減下決定
### 共販과水産組의決議

【羅南】 문제이든함북도초과어유비판매수수료(超過魚油肥販賣手數料)문제로공판회사(共販會社)와 수산조합(水産組合)이 이지난 팔일에 도청회의실에서 타협한결과 케박(締粕)일더에 공판회사(共販會社)총내십사전을십전(十錢)으로 수산조합(水産組合)총내십전(十錢)을 이전(二錢)으로 감하결정하야 당업자에게 수취료만 구천원의리익을 보게된다고한다

# 配達怠慢으로
## 支局에質問遝至

【淸安】 충북선 청안역전(忠北線淸安驛前)잇는 증평우편소(曾坪郵便所)는그전에도자미스럽지못한일이 잇서서 본보청안지국 동우지국에서 수차질문하여오든바 근일에도 배달이불량하야 원청이잇든이 맞춤내 요컨에 사리면(沙里面) 사담리(沙潭里)리홍의(李弘儀)씨에게가는 신문이익삼일분이 배달되지 안엇스며 청안면장암리(淸安面長岩里)백장류(白長流)씨에게가는신문도 사오일분이 배달이되지안어서 본보 청안지국으로 질문이 종종온다고한다

# 讀者慰安

【安邊】 도독가에서 성명이 높흔 박희준(朴熙俊)군은과(權銀波)등삼십여명의 단원으로서 새로이조직된연극흥행단(劇行團)이본월십일일에 당지에서 개연함을 리용하야본보독자위안을 틈이게되엿는데 이극단에서는 본보의 발전을위하야독자우대 입장권을 발행하고일방은강원도강릉(江原道江陵)방면으로떠나게되엿다고한다

# 同意書만으로도 認可는어렵다
## 問題中의鶴一水組와
### 李江原道知事談

【通川】 문제중에잇는강원도통천군학일수리조합(鶴一水組)은 저간에지주들의 설치반대가 잇섯슴에도 불구하고 소정의동의서(同意書)가모두어당국에설치인가원을 제출하얏든바 제출식히라는 지시가 강원도지사로부터 군당국을통해 왓다함은 이미보도한바와갓거니와 그후부족된 동의서증수의 상황을 탐문한바에의하면 좀체로 동의서가 증수되지안어 창립파측은 대고통을당하고 잇다하며 금번강원도지사 리범익(江原道知事李範益)씨가내군하엿든긔회에 본학일수리조합에 대하야 말하기를 동의서가 법정수대로모뒤인다하여도 재차 수지(收支)를 심중히 고려한다음이 아니면설치인가의 가부는결정치못한다고 하엿다한다

# 先生에게 感謝禮物
## 會坪夜學生들이

【淸安】 충북괴산군증평면증평리(槐山郡曾坪面曾坪里)에는 무산아동이 매다수를 점령한곳인만치 배움에도 굶주려잇슴을 늣긴괴산청년동맹증평지부(槐靑曾支)에서삼년전에야학을시작하고만반준비가다 되엇섯스나 인가업다고 부락이 드듸지못하고 작년에도본보지국 주최로문자보급반을 두워보앗고 활동한결과 야중철당국에 양해까지 어덧는 것이 의외에인가를 제출하라는 문제로재차금지 평공립보통학교에서 이합을하엿다는 불문 조고톰어드는남녀아동들은 하루건너만큼 배움에 도살렬의감사를듯기 위하야아동은 분분이모하지난걸 쪽기외맛가시로 선생에게감사의 뜻을 표하엿다는바 일반은늣기는바만라한다

# 蔚山水組工事場서 人夫勞賃을不拂
## 로동조합에서는당국과교섭중
## 工事請負制非難沸騰

【蔚山】 경남울산수리조합려천강굴착공사(呂川江堀鑿工事)는작년구월부터 다시 착수되엇는바어니와 그공사지어 배원수리조합권에 쇄도하야임금을 주지안음으로 수백로동자들은 수개월식 장의 리북근자등은 사역하면서 여러가지사실로 공사가 준공된오늘날까지 인 조합(蔚山勞組)에서 이것을일고 이는 직으로문제가 아니라하야수서는 물론피해가까지함으로수리조합에 즉전당관을 하고잇다는바 그럼에도 매개월 로여원에달하며 당관한결과는 로동자에게유리하야 곳임금을전부를 찻게될듯하나 일반은 공사의청부제도를비난한다고한다

# 金泉少年拘留

【金泉】 경북김천(慶北金泉)에서 얼마 전에 당지에잇는 소년회주요간부산인은 검거된후 사법주임이 업심이조사하고 잇다함은 긔보와갓거니와 사건의내용이 해회유시에게 회사금(喜捨金)을 모아 사무소를 수리하기위하야 일반집 것으로 매우단순한것이어서 설유정도에 석방될것으로관측되든바 의외에도 김상호(金相浩)는십오일간 리종완(李鐘完)김시동(金時東)량인에게는 각각이십일간의 구류처분을하엿다는바 이말을듯는 일반인사측에서는 가혹한처분의 비난이자자하다

# 平南道議員의報告 慘極한各地飢饉相
## 굶다못하야류리를거듭하고잇다
## 當局은調査救濟言明

【平壤】 십삼일평남도평의회의원 각군평의원들이 조사발표하는 평남도내궁민(窮民)들의참상은 한번듯고 놀람을금키어려우며 눈물업시 듯기어려운바이엇다 평양에서 가장갓갑고 다른군에 비해서 비교적평탄지대이며 작년농사가 그러케흉작이되지안은성천군(成川郡)관내의다음칠개면(七個面)에서만도칠개면 륙천칠백이십호중에서 먹을것업서 류랑(流浪)한 호수가이백오십호 목하먹을것이업서시급히구제를요할 호수가 일천칠백십구호 목하류리준비중이농수가칠백삼십호로대구면지동리(大邱面支洞里)와가튼부락에서는 사십호중 삼십팔호사지가벌서 류리하고남은호수가불과이호밧게 업는참상이라한다

▲崇仁面▲大邱面▲九龍面▲四佳面▲成川面▲三興面▲雙龍面 以上七個面

評議員金□□談 그밧게덕천(德川)양덕(陽德)녕원(寧遠)맹산(孟山)의네군은산간지대이며 화전민(火田民)이대부분을 점령하고잇는 관계와더욱이 작년의농작물 전멸로인하여 저긔네군의 약칠할가량은벌서 류랑의길을떠낫고 남어잇다는곳은 약한부녀와 로인들이대부분으로현재에는『계죽』(粥)(井)을파옥수수줄기를씹어 그음어가는터인데 가장 긴급한 것은 돈업서이면 아사자(餓死者)가 속출할 현상이라고 도평의원들은 호소햇다 당국에서는 충분조사하여 구제책을 강구한다고답변햇스나 일반도민 유지들의구제책을 불소히희망하는터이라한다

# 扶餘擲柶盛況

【扶餘】 음력정월의새봄을마지하야 본보부여지국에서는 신춘의 취미로 자미잇게 보내기위하야 신춘현상척사대회(新春懸賞擲柶大會)를개최한다함은 본보를 통하야 이미보도한바어니와 드디여 지난음초륙일(初六日)오전열시부터제일회전(第一回戰)이시작되야 참가회원 삼십륙명은 각긔최후의승리를 닷투기 작하야 제사회전에이르러 등급에 대(人數)를 이루엇는데 동일오후일시에맛추고우승자에게서 상품을 수여한바 당일에영광을 엇은 회원은다음과갓다고한다

一等 關丙河 掛鍾時計一個
二等 梁在鎬 上等內衣一組
三等 崔仁敎 [illegible] 各木
四等 [illegible] 第一個月分
各手巾一枚式
以下전회원은권연(卷煙)한갑식

▲醴泉擲柶大會盛況【醴泉】 동아조선양해천시국주최로열린 척사대회는 긔보와가티 음력 정초를 리용하야 관민유지로 며 후원하로 밤이라도 외며엇게 규모적으로 흥흥을 돕고 흥겹게 노라보자는 취지인만큼 참가회원이 오십여명에달하얏다 그래서 예정인지 난십일일 오전십시부터 시내락원관에서 성대히 열리엇는데 커긔념사진을촬영한후 경기에 돌어가서는 동아조선양편으로 갈나가지고 맹렬히 자웅을결하엿스나 원악만은 회원인까닭에시간관계로승부를보지못하고 오후십이시에무사히산회하엿다한다

# 咸北道米實收 六萬九千餘石
## 約四割의大減收

【羅南】 함북도내금년도농작은 근래에드문 흉작으로 미작(米作)실수고는 륙만구천일백칠십석이라는데 이것을 그미별(米別)로보면 경미(粳米)륙만사천칠십구석 유미(糯米)삼천륙백팔십석이요 작년도실수고에 비하면 사할가량의 대감소라는데 다시군별로본다면아래와갓다

| 郡別 | 實收高 |
|---|---|
| 鏡城郡 | 一九、八九七石 |
| 明川郡 | 九、一〇四 |
| 吉州郡 | 六、〇四九 |
| 城津郡 | 一〇、一八一 |
| 富寧郡 | 二、三三三 |
| 茂山郡 | 一、三九四 |
| 會寧郡 | 三、七三五 |
| 鍾城郡 | 二、七一九 |
| 穩城郡 | 五、二九二 |
| 慶源郡 | 二、五六四 |
| 慶興郡 | 五、九三四 |
| 總計 | 六九、一七〇 |

# 德川地方에 麻疹이蔓延

【德川】 현재평남덕천지방에는 홍역(紅疫)이 창궐하는 중인데 그중에도 덕천읍에서는 가장심하야 사망하는 아동은대개 홍역때문임으로 일반은 크게 우려중이다

# 偽造貨가盛行
## 平壤府內에
## 오십전은화와십전백동화등 一般의被害가莫甚

【平壤】 최근평양부내에는위조오십전은화와 십전 백동화가 다수류행하여 피해를 당하는상인들이 만타는데 극히정교히만든관계로보통사람으로는판식키어렵다한다 다못중량이 조금가벼울뿐이라한다

# 金城擲柶

【金城】 본보김성지국에서는 신춘을마지하며 구정월(舊正月)보름날을리용하야 척사대회(擲柶大會)를 읍내에서 개최한다는데 일반유지의 만흔참가가 잇기를바란다는데 당일에는 자미잇는 흥행도잇스리라고

一、會費五十錢
一、申込期日(舊正月十四日)까지

# 淸津築港工事 今年부터着手

【羅南】 함북 청진축항 공사(淸津港工事)에대하야는 누보한바이지마는 금년도부터 신축공사카로보정(寶町)입선지(入船地)로하고 항정지(港町地)로부터 건천안벽(乾川岸壁)삼백구십메-틀의 안벽(岸壁)과 준설(浚渫)하야 [illegible] 긔선(汽船)삼척(三艘)을게류시킬예정으로 공사(工事)에 사용될게선주(繫船柱)를주문하얏스며 곡주(曲柱)십륙본(十六本) 직주(直柱)도준비하는중이라고한다

# 本妻刺殺動機는 不貞行爲에憤慨
## 大田殺人事件後聞

【大田】 대전시장보은려관(報恩旅館)에서류숙하든박인래(朴仁來)가자긔처리하중(李河中)을 식도로 참살하엿다는것은 긔보한바어니와 이제 내막을 자세히 조사하야보건대 그의처 하중은 륙년전에 박인래와 결혼한이래로 간부모(姦夫某)와추행을하여 오기실여하는 하중을 무리하야 대전으로 물고왓는데 불정한 행동은 항상고향에잇는 정부를 그리워하고 앙앙불락하는 태도임으로 그대로 두엇다가는간부와공모하고 자긔를 살해할는지 도모를것임으로 차라리 죽여버리겟다는 결심을하고 대전시장엇던 금물상에서 예리한식도를사가지고 긔회를보든중 십이일조식후 잠이오니자겟다고 누은것을 날안간 식도로목을질너 그대로나와서 곳시장 경관파출소에와서 자수한것이라고한다

# 金剛閒便離吉

【吉林】 본월칠일재만동포문제협의회(在滿同胞問題協議會)로부터 파송된위문사김래원(金來源)씨는 길림에도착하야 당지피난동포수용소를 방문하고 여러동포에게 위문의말을 전하는동시 사오십원의 [illegible]를 만커주며 이나마 각인에게 분배하엿고 전염병에 걸린환자까지라도 일일히위문하야 상봉사충의 고통에 빠진동포에게 고국형제의동정을 눈물로써 전달하고 떠낫다한다

# 貧民에施米
## 城津梁氏特志

【鶴南】 성진군 학남면 례동(城津郡鶴南面禮洞)량승활(梁承活)씨는원래인자한 면내의 유지로금번학남면구제회에 구제를당하는 빈민을위하야 가격삼백여원의 곡물(穀物)을 극빈한 호에게 분급하야 음게를무사히 지내게하엿다하며 금후에도 어민의 생활이극도로 군색할시는 또다시구제금품을 빈민에게 분급하리라는데 일반은 칭송이 자자하다한다

# 『파리』잡이
## 安岳署에서
### 懸賞하고奬勵

【安岳】 안악경찰서 위생계(安岳警察署衛生係)에서는금년에는읍내(邑內)의『파리』를철저히구제하야 위생상해독(衛生上害毒)을방어하기위하야신춘(新春)부터 파리의구제를장려하는 의미에서 사내각처에 현상광고(懸賞廣告)를 부첫는데 그규정을보면 파리사십마리를 경찰서로자바오면 추첨권(抽籤券)

# 郡面當局虛僞報告로 桑苗配付二百萬本
## 사실심은것은일할에불과라고
## 平南道議의事實暴露

【平壤】 상묘강제배부(桑苗強制配付)와 공동판매제도(共同販賣制度)에대한반대운동은 수년래로 칠바를 물러왓거니와 십삼일평남도 평의회석상에서도 조선인의원 전부가이구동청으로 도당국자에게 맹렬한 공격을가하엿다

◇質問攻擊議員 ▲吳崇殷平壤▲朴炳鉉孟山▲金濟□陽德▲李鶴林平原

소위산견백만석계획(産繭百萬石計劃)을목표로생산자인농민들의막대한 손해와 고통도돌보지안코 무조건하고 상묘(桑苗)를강제배부하여 민원을 사고잇는도당국자들의 무모한 정책도 실로한심한바 잇섯거니와 도당국에서는 대정십삼년부터 시작하여 소화구년까지에 삼십만석(石)을 산출케 하겟다고덤비며 대정십삼년부터 작년까지 이백이십만본의 상묘를 배부해서 성적이극히량호한줄알고잇스나 그실상은 십분의일가량밧게 안된다 그례로 흑은국에서 허위의 보고(報告)를 부쳐어보냇슴에 불과하고 실상은 면적이 삼만정보이상이되여야 할터인데 당국의보고를들으면 삼천여정보에 불과한 것을보아 짐작할수잇다한 년이 만만원의 무료한경비를 쓰면서 승대업는 장려를한다 금년부터는 차라리 상묘재배보조비(桑苗栽培補助費)항목을삭제하자는 동의(動議)까지 잇서긴장미를 보이다가 시간관계로십오일로 연긔되엿다한다 동시에공동판매 반대도자못 맹렬한바잇섯다

# 親兄과言爭코悲觀結項

【大邱】 십일일오전팔시경대구달성공원(達城公園)북곡에는 엇던청년 한사람이 무명베로 목을매고 죽은것을 수위가 발견하고 대구서(大邱署)에 보고하엿슴으로 공의(公醫)를 대동하고 현장에 출장하야검시를하고 사인을조사한결과 그사람은시내 달성정(達城町)에사는강동수(姜東守)란사람의동생소수(小守)(二三)라는청년으로그전날밤열한시까지 동무들과 술을먹고 집에돌아갓는데 그형과말다툼을하다가 술취한김에 그가 세상을 비관하고죽기로 결심한것이라한다

# 紳士들中心의 麻雀黨을檢擧
## ◇금후로도계속소탕을계획

【大邱】 십이일오후십일시반경대구경찰서(大邱警察署)에서는 형사대를총동원하야 시내서내정십팔번지김태홍(西內町十八金泰洪)의집을습격하야 자칭 신사라는 마작도박단(麻雀賭博團)을검거하엿는데 요사이 마작장이 너무류행하게되여 일반사회에 해독을 끼침이 심하고 그에따라 박멸하자는 소래도비교적놉하 왓슴으로 당국에서도 금후철저히 그런부리를 소탕하리라고한다

# 食糧絶乏의四百戶에 二十餘戶는流離
## 一般은救濟會를組織코活動
## 咸北鶴南一帶慘狀

【鶴南】 성진군학남면(城津郡鶴南面)일대에근래에희유한 생활의 곤란을당하야 조석이 끈는빈민이 사백여호이며 류리된 호수가 이십여호나 되여 이를근심한동면유지제씨가지난이월일일구제회를 조직하고 적극적으로활동한다함은 임이본보에보도한바어니와 면내씨는 이음여호에 금품을분급하엿다는데 지금까지는 이동정에의하야 구급하여가나 해산물이 전부산출치안음으로 금후더욱 어렵다는데일반은 만흔동정이 잇기를바란다하며 지금까지의 동정금품은다음과갓다고

梁承活稻二十四石八斗玉蜀黍三石精粟十五袋大豆二斗 李炳秀李秉獻外十名穀物十石 鄭炳國內山龜吉各二圓 大澤五圓 金鳳俊金鳳俊外八名十五圓 許周日崔桃仙外九名穀物四石一斗

# 東海岸一帶 交通回復

【通川】 동해안 일대는 적설(積雪)로인하야 통천이남의 교통이 두절되엇다함은 이미보도한바와 갓거니와 그간제설이 되엇슴으로 본월이십일경 부터는 통천읍에서운암(雲岩)까지가서 중간이십정가량 도보로 그다음 고성군신북면사호리(沙湖里)부터 고성읍(高城邑)까지 자동차운전을 개시할예정이라는바 이것도금후 청천이계속되어야 가능하다한다

# 貨物車에 小兒가轢死
## 주소성명도미상

【潭陽】 지난십나일오후네시경 담양역전미광사진관(潭陽驛前美光寫眞館)압헤서 담양읍도로 김규현(金圭鉉)(三○)운전수가조종하는 화물자동차 전남백삼십칠호에 삼오세가량되여보이는 초아이하나이 치여 처참히 선혈을흘리고 무참히도 현장에서즉사(即死)하얏다 이제 그자세한경과를 탐문한즉 전긔운전수가그압조일려관(朝日旅館)서 점심을먹고 혀마침장날인 관계로서서히 차를운전하야 정거장을향하든도중뒤로부터 운전수몰래뛰여부튼것오로차가지내가는 수하차(手荷車)를비키라하다가 차구와 차구가 접근하니가열히 부딧든아이가미리뛰여나리다가 희롤차에치여그와가티무참히죽사하게되엿다는데아즉것주소와 성명(住所及姓名)도불명이라한다 차제일반교통긔관에 종사하는사람은일층주의가긴요하다한다

# 身病悲觀하고 割腹自殺

【淳昌】 전북순창군류등면창신리최명국(淳昌郡柳等面倡信里崔明國)이는지난십일일에돌연예리한칼로 복부를찔러 무참히자살하엿다는데 원인은 그는수년전부터 등창(疽)병으로신음하여왓스나 원래 가세가빈한하야 치료할길이 업슴으로그를비관함이라한다

# 婦人勸農組合
## 助成金傳達式

【高原】 함남고원군하발면호평리(咸南高原郡下鉢面湖坪里)는군소재지면의 하단평야에 붙은총호수 십팔구호의 집단부락으로 농사에주력하야 겨우생명을연명하는 빈궁부락인데 이단체가 설립되게된동긔 건대 농가의부녀라고하야 남자의 뇌력만을밋고 재계불향의 이에 그처잇스면 생활안보를 어들수 업다는것을 동리부인들은 깨다른바되여 소화사년일월 십일일부터 찬동자구명으로 무명의단체를 조직하고 부업겸하야 조선가마니 공동제조를 자수로하야 매상하야 십원을어더서긔금으로 그이듬해부터 논(畓)을 소작으로 매수하여 종자와비료는각각 자긔집에서 모으고 그경작은 각각 자긔집에서 모으고 소작으로 그이득해부터 그라치조합은 조합원 자신으로 직접당하야 개량식에의한 채종답을하여온바 작년까지의 수확한산액이 사백여원에 달하야호성적을어덧슴뿐만 아니라 군내부녀자의 큰모범됨을 알게된 남도에서는 그성적을 표상하기위하야 도지사로부터 조성금오십원(助成金五十圓)을교부하야 작십이일 당지향교에서 성대한 전달식을 거행한바 군내일반은 만히경하한다고한다

# 全州支局主催 音樂映畫大會

【全州】 본사전주지국주최의 독자위안 음악영화대회(讀者慰安音樂映畫大會)는 예정과가티 지난십일일(음정월초륙일)오후일곱시반경에 본사전주지국장 박동욱(本社全州支局長朴東郁)씨의 개회사(開會辭)로 비롯하야 순서에 따러 음악과 영화로써 뜻을맛친바 특히김창학군(金昌洛)과진완순(陳完淳)양의 독창은관중의 마음을 끗까지 도취케하얏스며 당일은천여관중이 전주극장(全州劇場)에 립추의여지도업시 만원을 일우엇다

# 十八歲處女 不義兒投江

【德川】 평남덕천군청양면남상리(德川郡陽面南上里) 리모(李某)(一八)라는처녀는 오래전부터 동리모(李某)와 관계로 작년봄 삼일일 밤에 남자를 순산한것을 그부모와협의하고 이튿날 새벽에 그외친모가 평양방면으로 안고 맹산군읍내(孟山郡邑內)압강에다 던처넛코 그동네사람은 멀리 후창지방으로도망가버린것을 맹산서원두명은 그범인을 엄탐중이든바 후창지방에 숨엇든것을 수색한결과 지난오일에 그들을 체포하여가지고맹산으로도라왓다한다

# 釜山에또火災 損害七千餘圓

【釜山】 불잘나기로 유명한 부산에는 또다시 지난이십오일오후네시사십분경에 부내서정 일정목사번지(西町一丁目四番地)복전양봉(福田陽蓬)이라는사람의 양조장(醸造場)에서 불이나서 동일오후다섯시반경에 소방조의 진력으로 진화되엿는데 일동일호(一棟一戶)가 탄소되고 손해는약칠천원가량이라한다

# 高敞에 麻疹

【高敞】 근일고창군(高敞郡)에서는 마진으로 어린아해들이 한동리에서 폭칠명식 평균적으로죽는데 본군오산면(五山面)아산면(雅山面)등지에 심한모양이라 하며 전군에만연이되엿는바 현재에 환자가수업시 발생되여사망자가 이십여명이라하여 아동잇는부모들의게 매우 걱정이되는바이라한다

# 地方瑣信

【寶城】 寶城郡上臨面長이二月四日附로辭任함에同面長李昌○는某面長金○○舊前勸誘로 部任부터要路에出勤식히여後任面長運動熾烈하나○店擧들로는當然이 變措는것이나地方自治가實施되기至大한面長은面民의利害와休戚을爲하여서라도面民의自治訓練을 實施하여 當局으로賢明한措置일듯

# 地方人事

▲李源祚氏(順天郡松光面長)新任人事次十二日本報順天支局來訪
▲金在禹氏(朝鮮總督府郡屬)赴任人事次八日本報鐵原支局來訪
▲宋在明氏(本報茂朱支局長)十二日自宅에서遭內艱喪

# 居昌新春擲柶大會

時日 舊正十五日正午부터
場所 居昌館
會費 一人五十錢
賞品 一等時計로부터四等까지
主催 朝鮮東亞中央居昌支局
後援 居昌靑盟、居昌商友會

# 瑞山樂隊新春公演

時日及場所 陽二月十六日(陰正月十一日)부터 瑞山 / 同二十日(同月十五日)부터 泰安 / 同二十五日(同正月二十日)부터 海美
入場料 大人三十錢 小兒學生二十錢 (朝鮮東亞讀者限五錢割引)
公演種目 一、音樂部、洋樂、朝鮮樂、勝樂、舞踊 一、演劇部、喜劇、歌劇、寸劇等
後援 朝鮮東亞兩瑞山支局

# 陰城新春擲柶大會

時日 二月二十一日(陰正月十六日)午前十時
場所 陰城邑內慶樂館
會費 一圓(當日持參)晝食提供
申請場所 本報陰城支局、雲城理髮所、明信商會
賞品 一等花柳欌一個 二等廣木一疋 三等鏡臺一個 四等에本報一個月分

# 滿洲同胞救濟素人劇大會

日時 二月二十、二十一日兩日間
場所 未定
入場料 金拾錢均一
主催 高原邑市民一同
後援 朝鮮、中央、東亞、三支局

# 水原擲柶大會

◇時日 二月二十日午後五時부터(구역정월보름)
◇場所 水原邑南水里白水館
◇會費 一圓五十錢(酒券食券並)
◇主催 中央日報水原支局
◇後援 朝鮮日報水原支局 牛島商店、八達고무商店、金正奉商店
◇設備 酒食券食堂、私遊會、華城券番妓生總動員
◇賞品 一等一人金側腕時計一個 二等二人大型[illegible] 三等二人坐鍾一個式 四等四人純毛목도리一個式 五等八人紳士用皮製煙草匣一個式

# 全洪城新春擲柶大會

時日 正月十五日午後一時
場所 洪城邑內
會費 壹圓(食券付)本報讀者二割引
申請場所 南昌商店、湖西釀造合名會社、黃錫俊
賞品 一等一人金時計一個 本報一個月 二等一人掛鍾一個 本報一個月 三等一人銀時計一個 本報一個月 四等一人洋襪一打 本報一個月 五等 本報一個月
主催 本報洪城支局


# 淋疾患者의 攝生과治療法
醫學博士 山崎杏堂氏述

淋疾患者의特히注意할바는 무엇보다局部의治療가第一緊要한것은勿論이나 [illegible]

藥이必要한分은原料가不足하여現今原藥이豐富치못한데注文이頻多하야切品이될지모르오니左記의住所(本舖)로直接注文하는分에限하야特히原藥을配送하오니 업서지기前에注文하심을비람니다

「子オ·サルリン」의成分
本劑의成分을公開함에其基礎成分은大綱左의三種인대此等을極히合理的으로調合한것이라其얼마나優秀한製劑品인것은專門家의首肯하는바일줄암니다

(サンタロール)은治淋內服藥中第一王座임은萬人이賞用하는바라消炎、殺菌、鎭痛、利尿等의効가主張인대이것만하여도治療可能임니다

(カワカワ樹脂)熱帶產物「ピペルメチスクム」의根에서貴重藥인대 [illegible]

(サリチールフエニールエステル)酸 近來醫學界에推奬되는 [illegible]

藥價 [illegible]

東京市京橋區新榮町四丁目
合資會社 笹岡製藥所
振替東京[illegible]番 電話京橋[illegible]番

注意 先金注文한分에限하야送料五割引 代金引換은送料五十錢先送을要함

# 水稅不納地主들에 强制執行日割決定

## 부파도과중하고거리도업다고 地主態度泰然自若

【平壤】 말성만흔평안수리조합(平安水組)금년도조합비납입액은 예정보다 훨씬 수입액이 적어저서 당국에서는 최후수단으로 미납자 천여명에대하여 다음과가튼일할로 강제차압을 단행하리라한다

第一回執行二月十二日
第二回執行二月二十日
第三回執行二月二十五日

이상과가티 대도를 결정햇슴에 대하야 지주들은 납입할금액이 입슬뿐안이고 과다한 수세를납입하고는 수지가 맛지안는상태임으로 차라리 차압을당하여 [illegible] 당치안는것이 상책이라하야 태연자약한 태도를가지고 당국의 하는대로관망이나하리라고한다

# 拳銃怪靑年 出沒이頻頻

## 십이일밤사광사장피살 豆滿江沿邊에人心不安

【三綏】 두만강연변에는권총가진괴청년이 계속하야 신출괴몰하야지난 십이일밤 팔시경삼봉내안(三綏對岸)인화룡현사광사장(和龍縣四光社長)정문권(鄭文權)의집에는괴청년두명이낫타나 휴대하엿든 권총으로두방을 발사하엿는데 얼굴과복부(腹部)에싱충되여현장에서 즉사하엿는데 긔보한 삼봉대안에서한모의 피살사건이 잇슨지오래지안어 또이번 사건이생기엇슴으로 [illegible] 전전긍긍하는 상태에잇다고한다

## 中國人二百餘名 又復仁川港에出發

【仁川】 [illegible] 만보산사건 이후로 [illegible] 에서편한잡을 못사고 또동정이 업서서 활기를되우지 못하는조선안의 중국인들은 요지음상해 사건의험악화로 귀국자가 속출한다함은 루보한바 어니와십이일정오에도 인천을떠나 중국대련(大連)으로 가는삼십녹 공동환에중국인 남녀 이백십륙인이 가구와 세간을가지고 인천부두에위집하야 처참한기색을 보이고다한한 조선을떠나 고국으로드러갓다한다

# 三十年歷史가진 崇德學校昇格

## 재단법인조직과교사신축에 職員等繼續活動中

【平壤】 순전히조선사람의손으로 경영하여가는평양부 내관후리(館後里)사립숭덕학교(崇德學校)는그동안내용충실을도모하든일반 보통학교 인가원을 당국에게출하엿든바 드디여구일부로인가지령이교부되여다년간숙망이든 사립보통학교로승격햇다 동교는 지금으로부터 삼십팔년전인 조선개국오백삼년(開國三〇五年) 십월십오일마포삼열(馬布三悅)박사가창립한후 평양에서 아니 전조선중 에서 최초로 신학문을 교수하엿고 아래 교문이를장하여 작년가지에 십구회에 구백삼십이명의 졸업생을 사회에보내엿나 목제이층의건물이일천구백십년겨울에오유에몰여간후익년이일천구백십일년에련와이층(煉瓦二層)의핑더한교사를신축하고 현재육학년제로삼백오십명생도에게 우수한 교수를 계속하여 온바 승격과아울러 달만여원의재단법인과 교사증축을 급속실현코자 교장변인화(邊仁化)씨와설립자리춘섭(李春燮)씨가합동을계속중이다 조선사람만의눈물과 피의결정인숭덕보통학교의 승격을 축하하는동시에장래의만흔발전을희망하며동교후원자인학회(學會)와장로파 평양성도제직회(都諸職會)의 우준한노력을바란다

(寫眞은 昇格된崇德普校의校舍와設立者 李春燮(上)校長 邊仁化(下)兩氏)

# 康津小作爭議事件 十五名公判開廷

## 칠명만심리하고서폐정 次回는來二十日에

【康津】 긔보=강진군군동면소작쟁의(康津郡郡東面小作爭議)사건에대한공판은 예정과가티 광주지방법원장흥지청(光州地方法院長興支廳)에서 지난십일오전십시 개정되엿는데 당일은아츰부터 피고의가족들을위시하야 리군각지로부터 모혀드는방청인이 백여명에달하야 동법정초유의 혼잡을이루엇다 정각이되야 판사판전(坂田)검사야촌(野村)씨가 착석하고 멀니목포로부터 자진변호하려온김성호(金成浩)씨와손영(孫英)가등(加藤)씨등 변호사의 출석으로 개정한바 피고의가족 십오인만입장을 허가하게되야 나머지백여명은 동법정광장에 서잇섯슬뿐이엇다 피고 십오명은 삼개월간이나 류치장에가처에 잇든이만치 얼골들이창백하얏스나 모다태연한태도로 [illegible]

## 少年軍虎隊 幹部會開催

조선소년군에서는재경각호대간부회(在京各虎隊幹部會)를 금십사일오후륙시반에 화광교회(和光敎會)내에서개최한다는데 토의사항은아래와갓다한다
◇討議事項
今年度敎育課程
事業事項

# 積載火藥爆發로 乘客四名重輕傷

## 남해의부정어업자들의 소위로 雷管、導火線等도發見

【蔚山】 지난구일오후아홉시삼십분경 경남남해군 삼동면미조리(南海郡三東面彌助里)에대이고잇던 어선에서 돌연히 화약이폭발되여 그배에탓든 동래군일광면학리(東萊郡日光面鶴里)김치룡(金成龍)(三三)과울산군서생면신암리(蔚山郡西生面新岩里)김병오(金秉五)(三三)는 중상을당하야 현장에서 엇구려저잇섯고 동래군사하면감천리(東萊郡沙下面甘川里) 황봉수(黃奉守)(三三)와울산군농면일산리(東面日山里) 여학삼(呂學三)(三〇)은경상을당하엿다는데 이급보를접한 남해경찰서에서는 즉시현장에달려가서 조사한결과 그배속에서산영인(山硐印)「다이나마이트」삼십개와 뢰관(雷管) 십삼개 도화선(導火線) 일곱삼 촌을 발견하엿다 하며 취조한결과 그들은 부정어업자들도써 화약을 실고 남해근해에서고기를 잡으랴다가 부수의한관계로 당배불니 떠러저서 그가티 폭발된것이라하며 권긔 사명중에여학삼이만 도주하야 아즉체포치못하엿고 삼명은 방금남해경찰서에서 취조중인데 당국에서는 그가지 난바월십팔일경에 부산적기반도(赤崎半島)에서화약을절취한 범인이나 안인가의심을두고 엄중취조중이라하며 상당한 련루자가잇는모양이라한다

# 姦夫는少婦 本夫烙殺未遂

## 처녀때간부두고식집간지 二個月만에犯行

【高敞】 전북고창군흥덕면 북고리(北高敞郡興德面內里)에서 이월사일에살인미수의소동이잇섯는데 내용을읍내리에사는박이차(朴二次(三六))는신병으로 약이개월동안신음중 몸이극도로 쇠약하여잇슴을 긔회로 동월오전삼시경그처(妻)김쌍녀(金雙女(一六))는 [illegible]

# 春風에淚水解氷

## 낙시질배도떠돈다

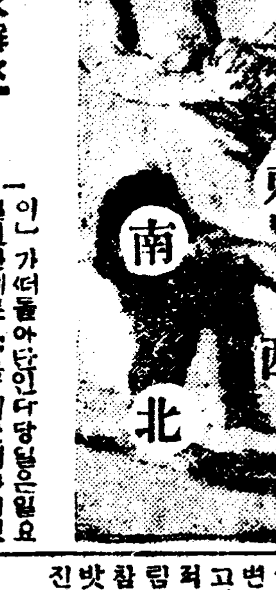



【平壤】 련일계속하는온화한일귀로인하여 굿게잠기엇든 대동강(大同江)도 풀리게되어 어름은 점차로 감초게되고 옥가티 맑은물이 넷사태를나타내게되엿다 십사일부터 도선(渡船)이 개시되엇고 낙시질「매생이」가떠돌아단이다 당일은일요일인관계로 적을집안에가처엿든부민들은 삼삼오오 떼를지여 올림먹 모란봉 부벽루 ◇산보하게되여 대단히 분주햇섯다

## 勞働者들의熱誠

### 同胞救濟金을내어

【漁大津】 함북어대진토목공사장에서 일하는 수십여명노동자 미소들이엿섯다 심분도이완석(吳完錫)두필두로 조정구(趙政九)마성만(馬成萬)마상춘(馬相春)안봉채(安鳳彩)김호쥬(金浩奎) 장명환(張明煥)등이칠냥을거두어 오후네시에 폐정하얏는데 속행은래이십일에 개정한다고한다

## 連絡船에서分娩

### 船長이일홈지어

【釜山】 지난십사일오전연락선창경환에 입항한 관부련락선창경환시에 타고잇든 전북정읍군 북면하조리(井邑郡)(三〇)?산후(?)창평 리정술(李正述)(二〇?) [illegible] 라는부인이 동발오전 삼시경현해탄을 지내면서 옥동자를 해산하엿다하며 선장이 매신(昌慶丸)이라고 이름을지어주엇다한다

## 保寧의食肉狀況

### 錢戶當三圓五十錢

【大川】 보령(保寧)군내에작년일년간 도살(屠殺)된 수효와 금액을 조사하야보면 소가오백구십삼두에 매입가(買入價)가 이만구천 삼백삼십삼원으로 근수가 십이만오천칠백 륙십근이요 도야지가 오백칠십팔두에 매입가가 이천구백삼십오원으로 근수가 이만이천륙백 칠십칠근인데 소화오년에비교하야 보면 소가 삼십구두와 도야지팔십칠두가 증가되엿다는데 근수총계로 십사만칠천사백 삼십삼근을 보령군호수 일만사천사백 륙십칠호에 분배하야보면 매호당 십칠근이요 총액을소매가로 계산하야보면 총액 오만칠천구백오십삼원인데 삼십원으로 매호당삼원오십전식이라고

## 桃花梨花가滿發

### 新春의봄消息

【康津】 전남강진군군동면금사리(金砂里)뒤산한모통이에 고적하게도 두어개섬어잇는 복숭아나무 배나무가지에는신년신춘(新年新春)을맛기는듯시 붉은빗 하얀빗으로도화리화(桃花梨花)가만발하엿는데 행인의발자최를 멈추게하며 맛을피여 한가고잇스나반기는맛송이에범나비(蜂蝶)업나 늦겨오로시인(詩人)들은한숨의시도음은다고한다

# 二月二十一日午後七時半 市內長谷川町公會堂에서

## 渡米送別 徐廷權君 拳鬪大會

主催 朝鮮日報社
後援 朝鮮拳鬪俱樂部

## 淳昌密酒 比前全無狀態

【淳昌】 전북순창군(淳昌郡)에서는 구역(舊曆)을당하야 주류밀조자를 철저적으로 엄탐 [illegible]

## 天氣豫報

### 曇後晴

高氣壓은北滿에서朝鮮으로張大되어日本海及西岡沖에는低氣壓이잇서北面部는晴其他는曇天이다明日은次第로天氣가良好하게되나
昨日溫度 高 七度二 低 〇下二度六

# 運動競技

## 國際올림픽冬季競技 亞米利加팀優勝

### 第二三位는諾威와加奈陀 慘又慘의日本無得點

【레익•플래시드】十三日發電通】第三回國際올림픽冬季大會의『푸로그램』은 十四日最終日의四人乘봅•슬레이가남어잇슬뿐으로써同種目을終了하얏는데各國得點은다음과가티米國이最高八十八點으로優勝의榮冠을再次獲得하게되얏다
▲米國八八點▲諾威七七點▲加奈陀四九點
(五) 카스파一•오이멘(米)그리고日本選手의記錄은 第二十八位牧田一四二點二◇第三十一位高田九一點◇三十二位山田七〇點이다

## 五十키로코스決定

五十키로『레一스』의코一쓰는十二日午後五時發表되엿는데降雨로눈이녹아서마츰내『아지론』山中에드러가하기로되엿다『코一쓰』는二十五『키로』를二週하는것인데 눈이매우惡質임으로選手로는 매우苦戰을豫想하고잇서 結局은體力의差가勝負를決定하게될것이다 그리고出場選手는十二日夜 體格檢査를行하야日本選手는全部合格되엿다

## 아이스•혹키에 加奈陀優勝

【레익•플래시드】十三日發電通】第三回國際冬季올림픽大會아이스•혹키ㅣ決勝戰은加奈陀팀과 亞米利加팀이對抗하야二對二의同點으로延長戰,에드러가드되여 加奈陀팀이優勝하얏다

## 스키•五十키로 芬蘭優勝

### 크로스•컨튜리에

五十키로•크로스• 컨튜리•스키競走에는다음과가티 芬蘭사리넨選手가四時間二十八分의記錄으로優勝하다
▲一着사리넨(芬蘭)四時二十八分▲二着와이노(南米리토니아) ▲三着라스타스쓰엔(諾威)

## 스키쩜프트에 諾威룬드優勝

### 日本高田負傷入院되고 安達겨우八位에

第三回國際冬季올림픽第九日인十二日은午前中에비는굿첫스나溫和한氣候로눈은점점녹기로作하야事로눈을運搬하여가며競技를繼續하엿다日本 安達 牧野 髙田 山田四選手는非常한元氣로뛰여一回에牧野五十九米 髙田四十七米半을超越하고安達選手는諾威選手에못하지안흔『폼』으로六十米突半의記錄을내엿다 一回『룽게스트쩜프』는諾威의『베크』가七十一米突半 第二回牧野五十九米半을뛰고髙田은五十七米突을뛰엿스나『스키ㅣ』가뒤커負傷하야病院에入院되고남은選手는 安達一人뿐으로 스타ㅣ트가되자처음에는姿勢가不調하엿스나即時곳처어 强한踏切과조흔『폼』으로 六十六米突이란意氣的記錄을 지여滿場의喝采를바덧다

第二回『룽게스트쩜프』는諾威의루ㅣ드第가六十九米로安達은三位가되이審判의結果諸威루ㅣ드第가 二二八點十으로優勝하야三等까지는 諾威가獨占하야日本安達選手는 二一〇點〇七로第八位가되것다

## 쩜프의順位

【레익•플래시드 十二日發聯合】 스키一쩜프競技順位는 다음과가티決定되엿다
(一) 쎌겟트•룬드(諾)
(二) 한스•베크(諾)
(三) 카ㅣ리•월베크(諾)
(四) 이완•스엔에릭센(瑞)

## 색루一네夫妻 再次優勝

### 패아型滑走에서

【레익•플래시드發電】 패아•피규어•스케一팅에는 前年度올림픽選手權獲得者인 佛蘭西『피엘 색루一네』夫妻가優勝하야依然히選手權을保持하게되엿다 第二位는亞米利加 第三位第四位는모다匈牙利가占領하엿다

## 十哩마라손大會 新記錄續出

【東京十四日發電通】 마라손聯盟主催十哩마라손大會는十四日午後一時부터 學習院練馬間코ㅣ스에서擧行한바降雨와泥濘의惡『컨듸순』임에不拘하고新記錄續出하얏는데前記錄入賞者는다음과갓다

【大學專門學校】 ▲一着竹中(慶應)五十三分四十六秒▲二着藥谷(農大)五十三分四十七秒

【中等學校】 一着木村(關東商業)五十五分一秒▲二着木村(府立五中)五十七分二十六秒▲三着今井(植民貿易)五十七分三十七秒

# 不死鳥 (107)

沈熏 作　安碩柱 画

## 새살님 (5)

후룽이는덕순의얼굴을치어다보앗나 쏘는듯한 남자의 시선을 피하지도안는 덕순이 얼골 파리한빗은 조금도 보이지안코 금새 여실듯이 붉읏붉읏 만 발뵈는初人봄꽃 바라다보는 두눈에는 은임업는희망의 광채가 떠돈다 언제나농금가티 혈조(血潮)를 뛰운두쌤 사나히처럼 발육된,첫가슴 그것가슴은 감정의 파도가 부디치는대로 생물과가티벌렁거린다 후룽이는 비록누어잇슬망정 덕순이만 것헤잇스면 컴컴한 방속에서도 한편속이 밝어오는것갓고 말터서 오그라드는것 갓든 진신의 피人줄이 새파틈 바더벌덕벌덕 일어스는듯 새긔운이 솟는것갓흔늣겻다。

『아조 죽어나오는 사람두잇는데다리를 못쓰나구 비관을하시면 그러케 의지가약해가지구 무슨일을 허시요네?후룽씨! 당신의 겻헤는내가 이러다가 잇지안어요?』

『내가 이러다가 영영안집방이가되면 엇더케할테요?』

『집행이가 잇지안어요? 이튼튼헌 집행이가 한평생당신의몸을부축해 드리지요!』

덕순이는 억개로 후룽의겨드랑이를바첫다。

피차의 숨여드는 처음!두사람의 숨은차차로 갓버왓다。

『꼼어지지안는 집행이! 나의거지지안는 내 집행이!』

후룽이는 덕순의 애개념어로부르짓듯하엿다。후룽의쌤는 덕순의목덜미에 모다볼을 쉬언고약간 떨리는팔은낙지(烏賊)의흡반(吸盤)처럼덕순의허리에감겻다。

……初人봄는 움뻑하고 쉬엇다。 캄감한 방안은오직두사람만의세계엿다。

……새벽녁까지 덕순이는 몸이뒤숭숭하엿다。지난날에과도히 피곤하엿든몸이 첫번당한경험으로 돕시흥분이되어 좀처럼 잠이들지안혓다。가위를눌닌것처럼 정신은말정한듯하것만 몸은천근이나 되는것가터서 꼼작달삭할수업다。주책업는꿈이 번차례로 머리속을어지러히구터서 몃번이나 헛소리를하며 공중으로 손을내커어도 벼개를가티 비고누은후룽이는 숨소리거츨게 잠이들엇다。꿈은생시의꿈을 덕순의머리속에서 환등(幻燈)을놀렷다。눈가리힌 면사포를쓰고결혼행진곡에마처 식장안으로조심스러히 발길을 옴겨놋는자기가 나타낫나。 겻눈으로신랑을보니 후룽이는 아조구식으로 사모관대를하고 덕버리의고쳐서 두손을마조삽고 [올]을한다。덕순이는 그모양이엇지나 어색하고 우수운지 만인

[illegible] 은식장이 떠나가도록 여러사람해서만세를 불르며 마루칭이그에화쌔지도록 발을굴른다。그터자엇지엇지하야 후룽의 뒤를딸어다나든 형사의 눈초리가번득하더니그 칭번에겐로 달려들어 [illegible] 가지고여러이집실엣고 나간다。밧갓헤는괴마순사가이리저리 달려발굽소리가 요란하고 사람이떼접처드듯한다。그것을보 후룽이사모관대를 벗어던지고 신늑의팔을 섀리치고 동쳐꼬리바람으로뛰어나갓다。덕순이포다름실을해서 그뒤를쏘첫다。흥룽이는……

이들 안어 이르키며 덕순이는 질렷다。 소리를 흥룽

……을섯다。그런데 목소리는안으로 쇠러다리는것갓고 하고악을악를 들처업기는 햇는데발은땅에뿔어부튼듯이 옴겨놓수가업다

『여보 덕순씨 나여긔잇서요 응 나여긔잇서』 소리를작고실른는 덕순의 억개를흔엿다 흥룽이는 외바딕 흥룽의품에안키며 이마와 권신에 식은땀이흘럿다

어수선산란한 꿈자리를수습하기도전에 덕순이는 일어나지안흘수업섯다 오늘부터공장에를 가야만 되는것이다 흥룽이가 몃번이나 붓잡어도 『첫날버럭 신용을 일흐면그나마못댕기게요 내일쑥다녀올게요』

하고는 아직도 부엌이컴컴한속에서 밥쌀을일엇다

『남처럼 긔구를 가추어서시집은 못가드래도 오늘하루만이나 편하게그이것헤서쉬엿스면……』하고는 어남박모소리에 작고만 떨어지는눈물을 금할수업섯다


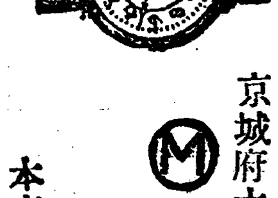

標準時

瑞西製有名時計特賣

一九三二型瑞西最大로ㅣ렛쓰時計會社製新製品을直輸하는大阪支店에서飛行便으로本日到着即刻원도ㅣ에多種陳列햇슴으로高覽後試買하시요(참時間正確)

京城府本町貳丁目
Ⓜ 村木時計店
電本四七一番
振替京城三一九〇番
本店大阪市東區南久寶寺町二丁目

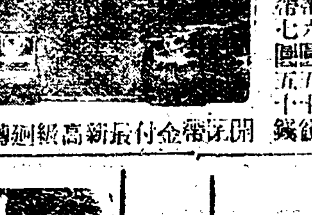

最上黑亞語A號手提カバン
優美堅牢實質高級品紳士用
(諺解)
長一尺一寸 五圓八十錢
一尺二寸 六圓八十錢
一尺三寸 七圓八十錢
開閉金付振新高級廻轉錠

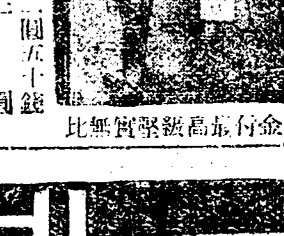

(セピア)
最上赤セピヤ極上皮B號鞄
優良實用高級品紳士用
物入三箇所(地方代金引換)
長一尺一寸 五圓八十錢
一尺二寸 六圓八十錢
一尺三寸 七圓八十錢
開閉角付金振高級堅實無比

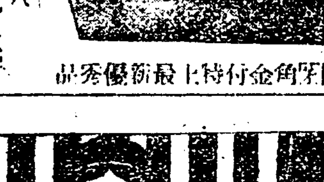

最上黑亞語C號手提カバン
最新流行特別製便利使用品
注文時可及A B C三號中
分明記入(送付)物入二個所
(製品三號特大長限)
(諺解)
長九寸 二圓五十錢
一尺〇寸 三圓
一尺一寸 三圓五十錢
開閉角付金特上最新優秀品

京城鍾路六丁目一五八
喜多製鞄工業所
振替口座京城四二七七番

陶田福田伊藤各博士와한의博士證明
說明書進呈
主効症狀
頭痛、頭重、腦貧血、
逆上、不眠、耳鳴、
便秘、記憶減退、
神經衰弱、膝痛、
藥價 一圓、二圓、三圓
東京市銀座西二ノ三
大阪天王寺上汐町六
中南宗太郎藥房

●頭痛에는ノーシン●

職業
事業紹介
適當手段로 以上當(?)額 (?)
就職紹介 朝鮮一圓

奉仕特製拘鞄(物入五個所)
長一尺〇寸 一本四圓五十錢
一尺二寸 一本帶四圓五十錢
一尺三寸 一本帶六圓五十錢
二尺 一本帶七圓五十錢

財團法人 延禧專門學校生徒募集

(一) 文科、商科、數物科 第一學年生各五十名
(二) 出願期限 三月二十七日
(三) 試驗日字 二月三十日、三十一日
(四) 其他詳細來問于京城府外本校(電話光化門一〇九九、二二九九)或書信照會(要郵票)

電話金融을秘密迅速히하오며賣買는公正한時價로需應하오니電話로下命하시옵소서

電話賣買 擔保金融 家屋賃取立
中央商會
公平洞(鍾路郵便所前)
電話光二三〇七番

明紬 都散賣元
永興明紬貿易合資會社
朝鮮咸南永興邑都井里九八番地

改良紬部 改良合糸紬部
(每定)
松 BA 五圓八〇
竹 PA 五圓六〇
梅 BA 五圓五〇
鶴 BA 四圓九〇
四圓七〇
(每定)
松 十一圓二〇
竹 十圓九〇
梅 十圓六〇
鶴 九圓一〇

在來紬部 어사리紬部
(每定)
松 BA 五圓八〇
竹 BA 五圓六〇
梅 BA 五圓四〇
鶴 BA 四圓二〇
(每定)
松 改五三圓八〇
竹 改五三圓七〇
梅 改五三圓四〇
鶴 改五三圓二〇

改在良來紬紬同一

# 一九三一年의 銀需給激減
## 生産二割減、總供給四割減
## 中國、印度消費半減

◇金本位制保全에對하야旣報와가티米國議會는今回銀問題를下院貨幣委員會의調査硏究에附키로되엿는데右에關聯하야最近銀의世界的需要를보면如左하다

◇一九三一年의生産高는如左하다 (單位千온스)

| | |
|---|---|
| 墨西哥 | 八八、九〇〇 |
| 米國 | 三一、四〇〇 |
| 加奈陀 | 二〇、四〇〇 |
| 南米 | 一九、七〇〇 |
| 其他 | 三五、七〇〇 |
| 合計 | 一九六、一〇〇 |

으로前年의二億四千三百七十萬온스에比하야二割의激減을示하얏다이것은銀價崩落에伴하야銀專門鑛의閉鎖와銅、亞鉛等副産鑛의減産에依한것이다

◇그리고地方生産以外의供給은如左하다 (單位千온스)

| | |
|---|---|
| 蘇聯의銀貨鑄潰 | 二〇〇〇〇 |
| 墨國政府賣却 | 四五〇〇 |
| 印度政府賣却 | 三五〇〇〇 |
| 合計 | 五九五〇〇 |

이것을前年의七千百五十萬온스에比하면一割七分의激減에當한다그리하야同年의總供給高는二億五千五百六十萬온스에不過하다

◇이供給減에對應할것은消費의減退로이것은主要消費國인印度와中國의政情不安貿易不振及諸國의輸出商品價格의低落에依한것은勿論이오印度와如함은前年比較四割中國도五割二分의消費減을告하얏다即如左하다 (單位千온스)

| | |
|---|---|
| 印度 | 五七〇〇〇 |
| 中國 | 五九〇〇〇 |
| 獨逸 | 二八二〇〇 |
| 米國加奈陀 | 三二九〇〇 |
| 英國 | 一〇〇〇〇 |
| 墨西哥 | 一〇〇〇 |

◇如斯히하야需給의差六千七百五十萬온스는紐育倫敦印度等에在荷로서積藏되어잇는것으로보이는데이需給不安에對하야最近의實勢의改善으로서如左한諸點을擧하면今後의推移는再次一般의注目을끌게되엇다

一、世界銀産高의著減
一、銀鑛業의實績減少
一、印度政府의銀賣却은英國金本位制停止의結果中止狀態에잇는것
一、補助貨鑄造用으로서新規買付가出現한것
一、印度及中國에서銀의愛好가衰退한것

# 米國議會에 銀의買上案
## 上院議員쏫氏가提出
## 買上支拂은銀券으로

【華盛頓十一日發】上院議員비-도만트氏는今日銀買上法案을議會에提出하얏다이것은米國産의銀을政府에서買上하야鑄貨하자는것으로內容은如左하다

一、米國鑛山에서産出되는銀은이것을造幣局에提供함을得함
一、造幣局長官은時價로圓額最高五百萬온스까지의銀을買上함 그支拂은銀券으로行할것
一、買上한銀地金은右銀券償還에必要한額만큼鑄造할것

# 一月中의 金銀貿易
## 移出減、移入增
### 總督府調査

總督府調査에依한一月中金銀貿易은移出十一萬四千八百七十圓으로前年同期의三百八十四萬四百十四圓에比하야三百七十二萬五千五百四十四圓이減되엇고移入一萬三千五百四十四圓으로前年同期의五百十四圓에比하야一萬三千三十圓이增加되엇다

# 産業組合大會
### 四月에大阪서開催

來四月二十五日부터三日間大阪市中央公會堂에서第二十八回全國産業組合大會開催에對하야朝鮮總督府에서는各道産業組合係에向하야照會中이다

# 大農側에서 肥料準備終了
## 東拓、不二等이

肥料는就安을비롯하야豆粕其他一齊히昻騰되엇는데大農側인東拓은이미前年末의低廉한값으로大部分을買하얏고不二興業도相當히準備를終한모양이며其他農場側도先約한分散이만타한다

# 海運界小活況
## 朝郵買船中止

朝鮮郵船에서는三上五百噸級二隻을買收코저食堂課長이大阪에出張하얏섯스나最近金禁止와爲替關係로海運方面에活氣를帶하야船主側이强硬으로目下買入은到底히不合當으로今後形勢를보기로되엇다한다

# 七年度의 採鹽豫定
## 大體前年同量

專賣局昭和七年度의採鹽豫定高는二億四千四十二萬三千斤의豫定으로그面積은二千四百七十四町步요一町步當採鹽高는平均九萬七千三百十斤으로大體로前年과大差가업다鹽田別豫定採鹽高는朱安千九百二十九萬二十斤面積二百十二町步南洞三千三百萬斤面積三百町步君子五千百九十七萬五千斤面積六百三町步等의內譯이다

鹽販賣成績 專賣局所管一月分鹽販賣高는合計二千八百

# 新시보레車
## 多量注文續出

日本에잇는모터-스株式會社에서硏究한結果東京市의民間經營의最大乘合自動車會社인東京乘合은日本「쉬보레」社에서東京의一販賣店을通하야一九三二年「시보레」트락·사시」三十臺의注文을發하얏스며또一九三二年新「시보레」의大衆車輛注文이其外에도만히商談進行中이라한다

# 文化運送店更新

文化運送店은李相龍氏가引受經營키로되여業務를擴張하는同時二月一日부터店名을文化運輸社로改하고場所를南大門外正面二番地(蓬萊町一丁目四番地)으로移轉하야一般貨物을取扱한다는데取扱親切運貨低廉運送迅速等三大標語를붓치게되엿다한다

# 市勢와商況 (十五日)

# 株式 波瀾再起

**前場暴騰** 前場東新은百六十九圓丁이잇고六十九圓臺에서强調이다가阪低로六十八圓二十錢에下押大引이잇엇고大新은七十九圓三十錢에四十錢高寄後八九十錢開往來이다가拓新은十七圓六十錢에九十錢高寄後七圓四十錢大引이엇다

**後場暴落** 後場은東新이百六十七圓五十錢에七十錢低寄後四圓九十錢에暴落大引▲大新七十七圓五十錢으로六圓九十錢大引▲朝新二十五圓二十錢으로六十錢이잇고四十錢大引▲朝取五十五圓三十錢▲拓新十七圓五十錢으로六圓五十錢에떠러지고▲安取七圓九十錢一本

# 大勢登高軌道

國交發展로人氣가弱해지고仕手關係取組關係이걸처서繼續的으로買氣를阻止하다가上海事件에依한列國態度도緩和되고滿蒙新國家建設在邇로人氣가恢復되엿데다가紐育株式奔騰의好感도잇서一轉上向되고日本國運調의買氣가復活되어今前場에는東新이百七十圓丁에外지올나갓다가

# 新上場三株

鮮銀新株 滿鐵新株東亞煙草新株를十五日前場부터短期取引에上場하얏는데鮮銀新株十七圓(拂込二十五圓)東亞煙草新株十圓五十錢(拂込二十圓)이엇다

# 東新株拂込濟賣買

東新株는二十七日前場부터三十七圓五十錢拂込濟로賣買케되엇다

# 東京公債市況 (十五日)

【東京十五日發電報聯合】東京國債市場正午氣配

| | |
|---|---|
| 甲號五分利 | 八七、四五 |
| 第三回五分利 | 八七、一五 |
| 十七年物 | 九三、〇〇 |
| 十八年物 | 九三、〇〇 |
| 廿二年物 | 八八、六〇 |
| 廿八年物 | 八七、六〇 |

# 再燃市勢前途

別途下押이엇는데이理想圖의再燃이今後如何한場面을展開식히게될지興味되엇다

將來大勢樂觀에依한强氣로서는此際中途半端의理想觀稱頌에依하야整理中途과勢力消耗를하야再次現實失望을招함보다는徹底的으로前途를完了하는것이도리어前途를爲하야조은일이라겟다

今後仕手의妥協과財界現實의推移에依하야理想觀이再燃된市勢를어떠케操縱할지問題인데理想觀의更改가아니오再燃인그만큼年末年初와如한飛躍은바랄수업기쉬웁기로하야考慮를要할點이나何如間大勢登高軌道에잇는것만은事實인것갓다

# 株界六感

◇理想買再燃으로商勝는昻騰道에入한모양
◇그러나一氣昻進이어늬程度까지갈지豫斷할수업스나總選擧結果判明前에너무뛰어노면
◇政府黨勝利를알게된後는도리어김싸진麥酒가티보잘것이업지나안을지?
◇朝取新株는十八圓臺에서産膨을올니고나서昨今二十五六圓臺인데業績이樂觀되고또는投機株로서이전京取株時代보다나어커서
◇人氣가케벋으며드는모양갓다
◇株高가大勢라는假定을세운다면危險性만은東新等에손을내이는것보다
◇前新을實株로사두고서五十圓소리날때까지곽참어보는것이어떠할지?

# 期米 不勢 繼續

**前場軟調** 休前下分岐의뒤를니어今朝는阪地初付(三十五圓三十五錢인十九丁反高를入하야⑦)千石外에大口賣物이無하엿스나休前下落한關係로僅히四丁高인二十五圓四十七錢에始한後阪地의反落을移하야八節二十九錢外지下押하엿다가大阪二十錢止와共히三十三錢에前場을止하엿다

**後場漸落** 後場은二十二圓三十八錢에五丁高로始場後節節漸落되어結局十三錢에最低로不勢裡止場되엇다

# 依然群衆買
## 取組大下長

長時日間保合圈을往來하다가買米壓迫加重으로下分岐의勢인바爾來低價는賣込하야屢次失敗한關係로下押處에는賣込의利喰을警戒하고高價를賣한側이利喰하야下示하는바取組關係를一警하건대新規買物도出하야下落商情을示하는바取組關係를보면賣方은六千五百石지八千九百石의二店이오買方은〇七千六百石을筆頭로⑦二千八百石⑦二千三百石이其中主要한者로六店에亘하는下長取組를示하야依然群衆買의傾向이다總選擧를數日後에隔하야與黨의勝利를豫想하는同時에現內閣의積極政策을期待하는바이나二週餘를保合하다가實米壓迫加重으로下分岐된時勢인만치目前買妙味는少할形勢이다

# 一段低移乎

時間으로四個月에亘하야繼續하엿고價格으로六圓餘를昇騰하야値頃이相當히高位에在한바爾來多少의曲折은잇섯스나稍히下押하다가는反騰하야至今外지相當한反落이無하고谷集散地의在米洪水와貿易不振等弱材料를無視하고頑健한商勢를持續하여온바인데昨今에至하야實米壓迫의益益加重과買方의波勢로因하야旣히時勢에龜裂을生하엿는즉저어도高價에서約二百丁假量의反落이잇슬것으로軟派는觀測하나그러나總選擧를압두고與黨이大勝할時는急反騰이잇슬것을豫想하고押目買를主張하는便도잇는바果何如

# 堂島前場情報

【商通大阪十五日發電報】今前場은堂島側株式側兩側、中東側中谷、正米側이賣안外에小口側이小掬的으로利喰하얏슴에對하야東京側北國側、石井、岩崎、目先側、九州側이買하얏다

# 米一豆一餘一話

◇二週餘를두고保合圈을往來하더니總選擧를數日後에두고軟化하는것은좀度肉
◇總選擧의結果가一般의豫想에反하야野黨이多數로되거나與黨이僅少한差로勝利를得할時는一大瓦落을難免
◇定期는先高하는事가多한만치그러나株式이崩壞치안는것을보면반드시그러타고排測할수업다
◇昨今來時勢의龜裂을示하야買米壓迫加重이原因일것인바從此後極히에向하는것인가어되까지追擊의餘地가잇슬지는疑問

# 仁川在米減少

前週末仁川의在庫米는玄米四斗入五十四萬二千二百四十叺同五斗入四千六百三十三叺白米六十叺入七百五十叺同五斗入八千二百三十九叺으로前週에比하야合格品六百八十一叺無檢食品二百五十二叺의各減少를示하엿다

# 京城 延

**前場暴落** 前場은二十二圓四十一錢에六丁高로始場後買物이續出하야三回에는二十二圓臺가깨어저二十一圓九十五錢의低價가잇고二十二圓〇二錢에止場한바賣買는三萬二千七百五十石이엇다

**後場續落** 後場은二十二圓丁二錢에同價始場後二回止二圓丁이고三回에二十二圓이깨어저結局二十一圓八十錢에止場하다

# 各地正米

◇京城下放‖春耕期의農村金融關係로賣物이잇고市中賣行이依然不良이오定期도鈍調로氣가下放되어三마ー크三等二十一圓三十錢四等二十一圓十錢唱이엇다

◇仁川下押‖精白의不賣와買注가적고買氣가薄하야時機待인데다가地方農家로부터賣物이出現하야丸キ三等廿一圓三十錢四等二十一圓十錢으로下押되엇다

◇木浦下向‖在地의出廻가잇스나在庫滿腹으로必要側이低價를걸어하는外는買氣가업서人氣가下向하야角々三等廿一圓六十錢四等二十一圓二十錢唱이엇다

◇群山軟調‖金換的實物과滿洲粟의輸入이繼續하야七輛이오移出不合오로買氣不振하야賣物消化難으로氣配軟化하야丸々三等廿一圓二十五錢으로二十錢四等二十一圓二十錢低이오麥三等白은九圓五十錢으로保合이엇다

◇釜山軟弱‖精白의入注는實物이잇스나採算不合으로低價를걸어하고賣物은五千叺이나取引은三千八十二叺에不過하며定期頭重으로氣配가軟弱하야三等二十二圓丁으로三十錢低四等二十一圓七十錢으로四十錢低이엇다

◇大邱暴落‖定期伸悩와先高逆觀으로思惑側의處分物이잇고南地도實放氣味이다入荷旺盛으로市勢가五十錢이暴落되어三等良二十一圓七十錢四等二十一圓三十錢唱이엇다

通話를增設하기로하엿다此는取引所側의希望에依하야晝夜送行으로工事를急히함으로何日이던지通信을開始하여도支障이업게되엇다한다

# 平壤鎭南浦間 電話線을增設

平壤鎭南浦間電話線은三回線이有하야現在一日三百回內外의通話가잇서近間取引所設置에依하야서通話가增加의趨勢임으로鎭南浦間에電話線一線을增設하기로決定하고近間工事에着手하게되엿는바竣工되면從來의京城平壤線과接續하야京城鎭南浦間의直通通信이開始될터이다

# 京城、鎭南浦 直通電話開始

鎭南浦 京城間의電話回線은現在京城平壤間四回線平壤鎭南浦間三回線인바今回鎭南浦에取引所가設置된外에將來通話가輻輳하야現在의狀態로는支障이잇슬念慮가잇서鎭南浦取引所當事者는電話線增設을遞信局에請願한바遞信局에서는豫算이업기때문에增設不能한處地이나民間의希望을不容할수는업서서平壤、鎭南浦間에電信電話施設法에依하야一線을增加하고平壤京城間의四回線의一線에入하야京城鎭南浦間直通되게되엇다

# 糖蜜燒酒値上

糖蜜燒酒販賣組合에서는燒酒業者가主要原料인糖蜜·昻騰其他品高로賣値를引上改正하고져目下準備中인데鐵하야糖蜜燒酒로同樣引上하고저準備中이다그러나地方購買力이減退된이때크期待는갓지안는模樣이라한다

# 朝滿案內所會議

來二月廿二、三兩日大連滿鐵本社에서朝滿案內所會議를開催하는데出席者는東京大阪下關의各案內所主任東京滿鐵支社朝鮮線道局滿鐵本社鐵道部等으로朝鮮視察團體輸送案內宣傳等에關하야計劃協議할터이라한다

# 朝郵上海航路
## ◇當分은中止

朝郵에서는同社上海代理店으로부터上海寄港을中止하야달나는報에接하엿슴으로慶安丸의上海行을中止하고六日釜山發靑島에向하야出發하얏다가十二日에臨港하기로되엇는데以後의方面이安全되기外지는上海寄港을中止하리라한다

# 七年度窮民救濟工事
# 勞働者八萬名動員
## 豫算에關한諸問題不關코
## 旣定計劃대로進行

總工費六千五百卅七萬六千二百圓(其中國庫補助四千三百四萬三千五百圓)으로서昭和六、七、八、三個年度繼續事業으로全朝鮮에亘하야施行中인窮民救濟事業의年度割當은如左하야此에依하면八萬三千의勞働者를動員하야延人員千六百五十九萬九千八百人을使役할豫定인바右救濟工事는一般豫算에關한諸問題에不關하고旣定計劃에依하야施行케되엇다한다(單位圓)

| | |
|---|---|
| 道路工事 | 七、九六六、〇〇〇圓 |
| 治水工事 | 八、一〇三、〇〇〇 |
| 河川工事 | 二、八一七、一四〇 |
| 漁港工事 | 八七七、〇〇〇 |
| 水道工事 | 八四四、〇〇〇 |
| 下水工事 | 一四〇、〇〇〇 |
| 市街道路工事 | 一、二八一、五〇〇 |
| 砂防工事 | 二、五〇〇、〇〇〇 |
| 計 | 二一、八五六、三五〇 |

그리고此에對한國庫補助는左와가티二割四分에當한다(單位圓)

| | |
|---|---|
| 道路工事 | 四、六九七、六〇〇圓 |
| 治水工事 | 六、四一一、二一〇 |
| 河川工事 | 一三〇、三五五 |
| 漁港工事 | 四四〇、〇〇〇 |
| 水道工事 | 七〇、〇〇〇 |
| 市街道路工事 | 三三〇、七五〇 |
| 砂防工事 | 二、〇〇〇、〇〇〇 |
| 計 | 一四、三五六、五九五 |

# 樞府本會議
## 上海事件費
### 原案대로可決

【東京十五日發電報聯合】上

# 朝鮮에서도……
# 産業統制令立案
## 材料蒐集되면着手

日本에서는産業統制法을客年三月에法律로서公布하고同年八月十一日부터施行하얏섯는데朝鮮에서도過般油肥販賣統制等의紛糾에鑑하야産業統制法의實施를必要로하고目下各道에對하야實施狀況에對하야照會中으로諸材料가蒐集되면法令의立案에着手하리라한다

# 歐洲商店界
# 잘統制된다
## 山澤新商工課長談

專賣局製造課長으로商工課長에榮轉한山澤和三郞氏는記者의人事에對하야喜色滿面으로如左히말하얏다

赴任하야보아야맛을알겟다先般洋行하엿슬때는煙草製造의視察만한것이안이고틈만잇스면모든方面을視察하얏는데歐洲는十錢均一店이非常이만코其中日本商品이적지안허서到處에서低價도日本商品이퍼저잇다그러나彼地의商人間에는統制가되어잇스나日本商人間에는統制가업서번히알면서도밧산物品을意外로싸게팔지안으면안되는結果로되어잇다이點은日本商人은勿論外交官이나當局官憲도相當이援助하야주지안으면안이될줄안다云云

# 東拓의對滿策
# 積極으로轉換
## 新國家建設에伴하야
## 飛躍할方針이라고

【哈爾濱十三日發電通】滿蒙獨立新國家의建設에伴하야東拓은從來의緊縮政策으로부터積極政策에轉하야日本의食糧、人口問題의解決을圖할見地로부터朝鮮本土로부터農耕을眼目으로한朝鮮農民의移民을行하고積極的으로吉林兩省에서農耕、鑛山、林業等의天然資源의開發에飛躍하고저하는方針이다그런데東三省의全農耕地面積은二千六百萬町步中今日外지開墾한것이겨우一千萬町步에不過하다한다

# 쌀과좁쌀 輸移出入
## 二月上旬狀況

二月上旬의米粟輸移出入은如左하다(單位石)

| 種別 | 今年 | 前年 |
|---|---|---|
| 米輸出 | 一三〇 | 一七 |
| 米移出 | 三三三、八六八 | 三五一、五七四 |
| 米輸入 | 七 | 三一 |
| 米移入 | 九八、八二三 | 三六五 |
| 粟輸入 | 四一、六五三 | 六八、四八八 |

十一月以降累計는米輸出一四八七移出三一八一二六四輸入一六〇一移入三三二七七五粟輸入四四八四二八移入九石으로米輸移出은三十一萬石輸移入은一萬三千石粟輸移入은三千萬石이前年에比하야增加되엇다

# 航空郵便物激增

一月中京城、平壤、大邱及新義州의航空郵便受渡局에서取扱한航空郵便物數는五千百七通으로前年同期에比하야三千八百二通이激增되엇고日本서朝鮮에二千二百四十五通、朝鮮서日本에二千三百十八通滿洲서朝鮮에二百三十三通滿洲서朝鮮에온것이二百十七通으로朝鮮發着은九十四通이다

# 東三省과의 電報聯合取扱
## 十五日實施

【奉天十三日發電報聯合】東三省內各地와關東州滿鐵附屬地日本內地及朝鮮方面間의日文電報歐文電報와中國語電報의聯絡取扱開始에關하야櫻井遞信局長과東北電信管理處長金玉東氏間

# 小農保護目的
# 臨漢補興社設立
## 京畿開豐郡臨漢面
## ◇有志들의企劃

小農의窮境을傍觀하기어려워農村의疲弊를挽回하기爲하야京畿道開豐郡臨漢面有志等은相議하야昨冬에臨漢補興社를組織하엿다此는面內有志等이今明兩年에數百五十石을모아서이것을財源으로春期農糧에困難한細農等에다年二割의低利로貸與하게되어出資穀七十五石은豫定과가티이미昨冬에出資하얏슴으로近近貸付에着手할터이라한다

# 鰯油問題로
# 朝窒合流妥協
## 紛糾遂解決

朝窒合油間에서오래동안紛糾中이던北鮮鰯油處分問題는其後朝窒은合油의態度에憤慨하야北鮮鰯油보다싼北海道鰯油를買込하고自家用「리스린」製造와自家用以外의硬化油도製造하는方針의變更을하고合油에對하야挑戰的態度를取하얏슴으로合油側에서折衝中이든바最近協定이成立하야十五日부터實施取扱을開始하게되엇다

# 銀行預金減少로
# 貸出抑制하는傾向
## 各銀行放資를警戒中
# 金融界依然閑散

金融界는依然히閑散이繼續되어各銀行共히放資의警戒를不怠하는一面預金減少의傾向임으로그對策으로서도貸出을抑制할必要가잇다는데鮮銀券의漸縮傾向도이것을말하고잇다한다

한편自己及低資資金의混合資金金利큰貸出은업슴으로銀行은그다지念慮할바안임으로아주樂觀하고잇는듯하다

# 簡保金放資
## 銀行엔無影響

旣報‖朝鮮總督府遞信局에서는簡保險掛金을朝鮮內에서活用하기로決定한바貸出方法은目下未決定이나大體로日本과가티銀行이나會社의손을經由치안코直接道或은公共團體非營利産業團體等에低利로貸出하게될模樣으로金利는日本보다「코스트」가高한外닭에日本의三分五厘보다二分高인五分五厘程度이라한다그러나銀行에밋치는影響은金額이四百萬圓以下로적은것과金利가目下殖銀其他에서各道에貸出

# 上海事變念慮로
# 債券市場總傍觀
## 日銀利下는可望적다
### 渡邊殖銀理事談

株主總會에出席키爲하야十五日朝入京한渡邊東京駐在殖銀理事는말한다

債券市場은거의總傍觀의狀態이다上海事變과滿洲事變의結果와列强의關聯等이엇지될는지重大한念慮가잇는까닭이다「모」號의大藏證券이나興銀債券이나短期의大阪市債이나모다消化狀態가조치못하다

▲日銀利下問題는 時時市場에所聞이나나刻下의金融狀態로도可能性적은듯하다政策的으로하면別問題이다何如間銀行의預金은漸減의傾向에잇고株高로보아資金의株式化도多少잇슬듯하야金融의硬化는이런곳에理由가잇다고生覺된다何如間財界로서는여러가지重大問題가錯雜하야目前의推移는豫想하기어렵다고밋는다云云

# 株式 (十五日)

## 朝取短期

| | 寄付 | 大引 | 高値 | 低値 |
|---|---|---|---|---|
| 前場 朝取 | [illegible] | [illegible] | [illegible] | [illegible] |
| 朝新 | [illegible] | [illegible] | [illegible] | [illegible] |
| 大新 | [illegible] | [illegible] | [illegible] | [illegible] |
| 東新 | [illegible] | [illegible] | [illegible] | [illegible] |
| 後場 朝取 | [illegible] | [illegible] | [illegible] | [illegible] |
| 朝新 | [illegible] | [illegible] | [illegible] | [illegible] |
| 拓新 | [illegible] | [illegible] | [illegible] | [illegible] |
| 大新 | [illegible] | [illegible] | [illegible] | [illegible] |
| 東新 | [illegible] | [illegible] | [illegible] | [illegible] |

## 朝取短期賣買高

## 代引算定日步

## 大阪短期

## 大阪長期

## 東京短期

## 東京現株前場

# 期米 (十五日)

## 朝取期米

## 群山期米

## 大邱期米

## 釜山期米

## 木浦期米

## 大阪期米

## 東京期米

## 各地期米

## 朝取取組高

## 延取

## 朝取各限後合

## 京城正米

## 仁川正米

## 大阪市中在米

## 大阪綿糸

## 大阪綿花

## 橫濱生糸

## 大阪砂糖

## 海外砂糖

## 朝鮮銀行券

## 日本銀行券

## 日本金利

## 對外爲替

## 海外經濟

## 京城手形交換

## 京城綿糸布時勢

## 고무原料時勢

## 滿洲各地商況

仁川 謹謝 最高額 賞與 受賞 光榮 福 期米